

# **Bericht über Solvabilität und Finanzlage zum 31. Dezember 2025**

advocard.de

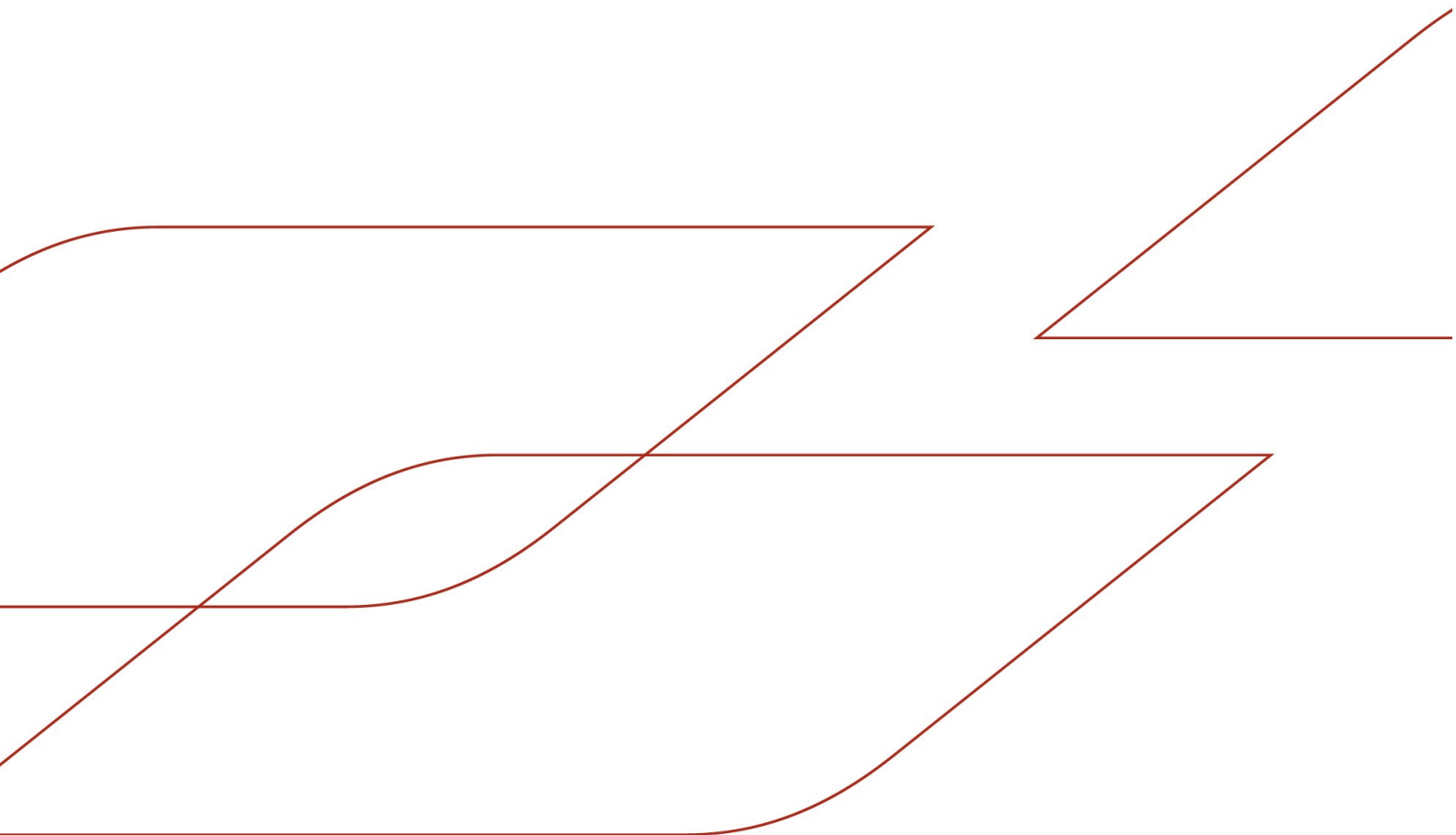

Ein Unternehmen der



# INHALT

Zusammenfassung .....	3
A Geschäftstätigkeit und Geschäftsergebnis.....	7
A.1 Geschäftstätigkeit.....	7
A.2 Versicherungstechnische Leistung .....	12
A.3 Anlageergebnis .....	14
A.4 Entwicklung sonstiger Tätigkeiten.....	15
A.5 Sonstige Angaben.....	15
B Governance-System .....	16
B.1 Allgemeine Angaben zum Governance-System.....	16
B.2 Anforderungen an die fachliche Qualifikation und persönliche Zuverlässigkeit .....	23
B.3 Risikomanagementsystem einschließlich der unternehmenseigenen Risiko- und Solvabilitätsbeurteilung.....	25
B.4 Internes Kontrollsystem .....	32
B.5 Funktion der Internen Revision .....	36
B.6 Versicherungsmathematische Funktion .....	39
B.7 Outsourcing .....	39
B.8 Sonstige Angaben.....	41
C Risikoprofil .....	42
C.1 Versicherungstechnisches Risiko .....	42
C.2 Marktrisiko .....	44
C.3 Kreditrisiko .....	48
C.4 Liquiditätsrisiko .....	50
C.5 Operationelles Risiko.....	51
C.6 Andere wesentliche Risiken.....	54
C.7 Sonstige Angaben.....	55
D Bewertung für Solvabilitätszwecke .....	56
D.1 Vermögenswerte .....	56
D.2 Versicherungstechnische Rückstellungen.....	65
D.3 Sonstige Verbindlichkeiten .....	78
D.4 Alternative Bewertungsmethoden.....	82
D.5 Sonstige Angaben.....	83
E Kapitalmanagement.....	84
E.1 Eigenmittel.....	84
E.2 Solvenzkapitalanforderung und Mindestkapitalanforderung .....	88
E.3 Verwendung des durationsbasierten Untermoduls Aktienrisiko bei der Berechnung der Solvenzkapitalanforderung ....	91
E.4 Unterschiede zwischen der Standardformel und dem verwendeten Internen Modell .....	91
E.5 Nichteinhaltung der Mindestkapitalanforderungen und Nichteinhaltung der Solvenzkapitalanforderung.....	95
E.6 Sonstige Angaben .....	95
Abkürzungsverzeichnis .....	96

# Zusammenfassung

Der vorliegende Solvabilitäts- und Finanzbericht (SFCR) der ADVOCARD Rechtsschutzversicherung AG wurde gemäß den Anforderungen des § 40 des Versicherungsaufsichtsgesetzes (VAG) sowie den maßgeblichen Vorschriften der EIOPA erstellt und beinhaltet die wesentlichen Informationen über die Solvabilitäts- und Finanzlage der Gesellschaft zum Stichtag.

## Geschäftstätigkeit und Geschäftsergebnis

In **Kapitel A** werden Einzelheiten zur Geschäftstätigkeit der ADVOCARD Rechtsschutzversicherung AG im Geschäftsjahr 2025 dargestellt. Hierbei handelt es sich neben allgemeinen Informationen und Kennzahlen zur Geschäftstätigkeit um Informationen zum Anlage- und versicherungstechnischen Ergebnis auf Basis des handelsrechtlichen Jahresabschlusses. Des Weiteren erfolgen Angaben zur Stellung der ADVOCARD Rechtsschutzversicherung AG innerhalb der Generali in Deutschland.

Die ADVOCARD Rechtsschutzversicherung AG ist ein Spezialversicherer für Rechtsschutz und als solcher ein Monoliner. Sie fokussiert sich auf Privat- und Firmenkunden (kleine und mittlere Unternehmen). Im Berichtszeitraum erzielte die ADVOCARD Rechtsschutzversicherung AG ein versicherungstechnisches Ergebnis für eigene Rechnung von 28.444 Tsd. € (Vj. 24.642 Tsd. €).

### *Strategie „Lifetime Partner 27: Driving Excellence“ der Generali Group*

Im Januar 2025 präsentierte die Generali Group ihren neuen Dreijahresplan „Lifetime Partner 27: Driving Excellence“, der die strategische Ausrichtung des Unternehmens bis 2027 definiert. Die internationale Strategie konzentriert sich auf die konsequente Stärkung zentraler Erfolgsfaktoren und basiert auf drei strategischen Prioritäten:

- Excellence in Core Capabilities

Ausbau und Optimierung der Kernkompetenzen, beschleunigtes Wachstum in Schlüsselbereichen sowie Stärkung technischer Exzellenz.

- Excellence in Customer Relationships

Verbesserung der Kundenerlebnisse und Ausbau des Vertriebsnetzes zur Förderung langfristiger Kundenbindungen.

- Excellence in Operating Model

Effiziente Weiterentwicklung des Betriebsmodells durch digitale Transformation, Automatisierung und Prozessoptimierung.

Dabei beruht die Strategie auf drei zentralen Grundlagen:

- People Powered

Befähigung von Führungskräften und Mitarbeitenden, in einer Kultur der Exzellenz, Leistungsorientierung und Diversität ihr volles Potenzial zu entfalten.

- Sustainability Rooted

Sicherstellung verantwortungsvollen und nachhaltigen Wirtschaftens.

- AI & Data Driven

Nutzung moderner Technologien und datenbasierter Erkenntnisse für Innovation, Effizienz und bessere Kundeninteraktion.

Die Strategie der Generali Deutschland ist eng mit der internationalen Ausrichtung verzahnt und setzt die Leitlinien des globalen Plans „Lifetime Partner 27: Driving Excellence“ konsequent im deutschen Markt um. Sie orientiert sich an den internationalen Prioritäten: profitables Wachstum, Aufbau langfristiger Kundenbeziehungen sowie Förderung operativer und vertrieblicher Exzellenz. Mit dieser klaren strategischen Ausrichtung und der Berücksichtigung spezifischer Marktgegebenheiten begegnet die Generali Deutschland den

gesamt- und versicherungswirtschaftlichen Herausforderungen proaktiv aus einer Position der Stärke und festigt nachhaltig ihre Rolle als verlässlicher Lifetime Partner für Kunden und Vertriebspartner im deutschen Markt.

#### *Status quo Nachhaltigkeitsstrategie für ESG (Environmental-Social-Governance)*

Der Nachhaltigkeitsansatz der Generali Deutschland steht im Einklang mit der Strategie der Generali Group und beinhaltet die vier Handlungsfelder: Kapitalanlage, Versicherungslösungen, operatives Geschäft sowie verantwortungsvoller Unternehmensbürger.

Mit der globalen Stiftung der Generali Group „The Human Safety Net“ (THSN) setzt sich die Generali Deutschland weiterhin für die Unterstützung von Geflüchteten und benachteiligten Familien ein.

Fortschritt und Niveau im Bereich Nachhaltigkeit wurden auch im Jahr 2025 von externen Rating-Agenturen bewertet. Unter anderem erreichte die Generali Deutschland beim ESG Scoring der Rating-Agentur Franke und Bornberg GmbH mit 81% den höchsten Wert aller teilnehmenden und bewerteten Versicherungsunternehmen.

#### *Wesentliche Aktivitäten im Bereich Digitalisierung und Data Analytics*

Die fortlaufende Digitalisierung der Wertschöpfung bleibt eine zentrale Priorität für den Geschäftsbetrieb der Generali Deutschland. Auch im Geschäftsjahr 2025 wurden wieder zahlreiche Projekte und Initiativen realisiert oder neu initiiert, die die Weiterentwicklung hin zu einem digital ausgeprägten Geschäftsmodell gezielt vorantreiben.

Die Kunden- und Servicestrategie bildet weiterhin den Rahmen für die Entwicklung zukunftsorientierter persönlicher und digitaler Erlebnisse für Kunden und Vertriebspartner. 2025 wurden entscheidende Fortschritte erzielt – insbesondere durch den erfolgreichen Go-Live weiterer digitaler Lösungen, die physische Vertriebs- und Serviceprozesse gezielt ergänzen und vereinfachen. Damit konnten zentrale Meilensteine erreicht werden.

Die Generali hat im Jahr 2024 in Deutschland ein konzernweites, ambitioniertes Automatisierungsprogramm (AMP) neu aufgelegt. Ziel ist die nachhaltige Verbesserung von Qualität und Effizienz durch Modernisierung und Weiterentwicklung der Systeme und Prozesse – sowohl mit als auch ohne Einsatz Künstlicher Intelligenz (KI). Schwerpunkte sind unter anderem die deutliche Erhöhung der Automatisierungsquote im Inputmanagement sowie die Modernisierung der Telefonie-Plattform. Im Jahr 2025 hat AMP signifikante Fortschritte erzielt und erste messbare Ergebnisse geliefert. Durch die Beschleunigung von Prozessen sowie den Abbau manueller Tätigkeiten konnten deutliche Effizienzgewinne realisiert werden. Ein Beispiel hierfür ist der Einsatz eines Sprachdialogsystems (SDS), das zentrale Prozessschritte automatisiert. Die Identifizierung und Authentifizierung von Kunden und Vermittlern erfolgen nun maschinell, ebenso der Rufnummernabgleich und das automatische Aufrufen relevanter Masken. Dadurch entfallen manuelle Abfragen und unnötige Weiterleitungen, was die Servicequalität und Bearbeitungsgeschwindigkeit spürbar erhöht. Die funktionsübergreifende Programmorganisation stellt ein stringentes Reporting sicher und überwacht kontinuierlich die Zielerreichung.

Im Geschäftsjahr 2025 wurde zudem die Skalierung von Data- und KI-Anwendungen entlang der gesamten Wertschöpfungskette intensiv vorangetrieben. Der Fokus lag auf der Automatisierung zentraler Prozesse in Schadenmanagement, Underwriting und Operations sowie dem Einsatz generativer KI für Dokumentenverarbeitung und Wissensmanagement. Parallel wurde die zentrale KI-Governance mit klaren Leitplanken und standardisierten Prozessen weiterentwickelt, um vertrauenswürdige und nachhaltige KI-Lösungen sicherzustellen.

## Governance-System

In **Kapitel B** werden die Ausgestaltung der Geschäftsorganisation bzw. des Governance-Systems der ADVOCARD Rechtsschutzversicherung AG erläutert. Es beinhaltet Informationen zur Aufbau- und Ablauforganisation und der Einbindung der sogenannten Schlüsselfunktionen.

Die ADVOCARD Rechtsschutzversicherung AG hat ein Governance-System etabliert, welches ein solides und vorsichtiges Management des Versicherungsgeschäfts gewährleistet. Das etablierte Governance-System entspricht der Wesensart, dem Umfang und der Komplexität der Tätigkeit der Gesellschaft und unterliegt einer regelmäßigen Überprüfung.

Außerdem beinhaltet das Governance-System neben dem Vorstand, dem Aufsichtsrat und der Organisationsstruktur des Unternehmens das Risikomanagementsystem inklusive unternehmenseigener Risiko- und Solvabilitätsbeurteilung, das interne Kontrollsystem, die vier unabhängigen Schlüsselfunktionen (Risikomanagement-Funktion, Compliance-Funktion, Funktion der Internen Revision und Versicherungsmathematische Funktion) und angemessene Regelungen zum Outsourcing. Das Governance-System baut auf einem gruppenweiten Leitliniensystem auf, umfasst eine angemessene transparente Organisationsstruktur mit einer klaren Zuweisung und angemessenen Trennung der Zuständigkeiten sowie ein wirksames System zur Gewährleistung der Übermittlung von Informationen. Vergütungssysteme für Geschäftsleiter und Mitarbeitende sind so gestaltet, dass sie eine nachhaltige Entwicklung des Unternehmens fördern. Die besonderen Anforderungen an die fachliche und persönliche Eignung im Wesentlichen (i.W.) von Unternehmensleitern, Aufsichtsräten, Inhabern der Schlüsselfunktionen sowie Ausgliederungsbeauftragten wichtiger Funktionen und Prozesse werden ebenfalls adäquat geregelt.

Im Jahr 2025 haben sich keine wesentlichen Änderungen des Governance-Systems ergeben.

## Risikoprofil

In **Kapitel C** wird das Risikoprofil der Gesellschaft nach den folgenden Risikokategorien erläutert: Versicherungstechnisches Risiko, Marktrisiko, Kreditrisiko, Liquiditätsrisiko, operationelles Risiko sowie andere wesentliche Risiken. Hinsichtlich der einzelnen Risikokategorien erfolgt eine Beschreibung der Risikoexponierung bzw. Bewertung der Risiken sowie etwaiger Risikokonzentrationen. Darüber hinaus werden Steuerungs- und Minderungsmaßnahmen sowie Sensitivitäten bezüglich der Risiken dargestellt.

Das Risikoprofil der ADVOCARD Rechtsschutzversicherung AG zum Jahresende 2025 ist insbesondere durch das versicherungstechnische Risiko sowie das Marktrisiko und das Kreditrisiko dominiert.

Die Solvenzkapitalanforderung der Gesellschaft weist im Berichtszeitraum insgesamt einen stabilen Verlauf auf. Dem Anstieg bei den versicherungstechnischen Risiken Nicht-Leben und dem Marktrisiko stehen ein Rückgang im Kreditrisiko sowie ein höherer Diversifikationseffekt zwischen den Risikomodulen gegenüber.

## Bewertung für Solvabilitätszwecke

In **Kapitel D** werden die Bewertungsgrundsätze von Vermögenswerten, der versicherungstechnischen Rückstellungen sowie der sonstigen Verbindlichkeiten als Elemente der Solvabilitätsübersicht dargestellt und die Hauptunterschiede zwischen den handelsrechtlichen Bewertungsprinzipien und den Bewertungen gemäß Solvency II (SII) beschrieben. In der Solvabilitätsübersicht sind Vermögenswerte und Verbindlichkeiten grundsätzlich mit Marktwerten oder marktkonsistent zu bewerten.

Nach ökonomischer Bewertung gemäß Solvency II zum 31. Dezember 2025 betragen die Vermögenswerte der Gesellschaft 521.244 Tsd. € (Vj. 497.760 Tsd. €); die gesamten Verbindlichkeiten beliefen sich auf 357.354 Tsd. € (Vj. 343.128 Tsd. €), davon entfallen 271.987 Tsd. € (Vj. 259.548 Tsd. €) auf die

versicherungstechnischen Rückstellungen. Der Überschuss der Vermögenswerte über die Verbindlichkeiten beläuft sich somit auf 163.890 Tsd. € (Vj. 154.632 Tsd. €).

### Kapitalmanagement

In **Kapitel E** werden die Eigenmittel und die Solvenzkapitalanforderungen der Gesellschaft sowie die sich daraus ergebenden Solvenzquoten dargestellt. Die Solvenzkapitalanforderung der ADVOCARD Rechtsschutzversicherung AG wird anhand des genehmigten Internen Modells der Assicurazioni Generali S.p.A. berechnet. Hierbei handelt es sich um ein volles Internes Modell, d.h. auch das benötigte Risikokapital für operationelle Risiken wird mit diesem Modell ermittelt. Die Ergebnisse dieser Berechnung werden als angemessen erachtet, um die Kapitalanforderungen für alle Risiken des Unternehmens zu erfassen.

Die Gesellschaft verfügt zum 31. Dezember 2025 über Eigenmittel gemäß Solvency II in Höhe von 144.740 Tsd. € (Vj. 139.019 Tsd. €), die vollständig der Qualitätsklasse 1 zugeordnet sind.

Das handelsrechtliche Eigenkapital der Gesellschaft beläuft sich auf 83.060 Tsd. € (Vj. 79.518 Tsd. €). Wesentliche Treiber des Unterschiedsbetrags zwischen den Eigenmitteln gemäß Solvency II und dem handelsrechtlichen Eigenkapital sind die abweichenden Bewertungsvorschriften im Bereich der Kapitalanlagen (-9.715 Tsd. €; Vj. -9.395 Tsd. €), der versicherungstechnischen Verpflichtungen (117.678 Tsd. €; Vj. 113.393 Tsd. €) sowie der latenten Steuern (-36.315 Tsd. €; Vj. -36.166 Tsd. €).

Zum Stichtag beträgt die Solvenzkapitalanforderung („Solvency Capital Requirement“, SCR) 42.002 Tsd. € (Vj. 42.184 Tsd. €) und die Mindestkapitalanforderung („Minimum Capital Requirement“, MCR) 18.901 Tsd. € (Vj. 18.983 Tsd. €).

Die Einhaltung der Solvabilitätsanforderungen ist vor dem Hintergrund der anrechenbaren Eigenmittel von 144.740 Tsd. € (Vj. 139.019 Tsd. €) für die Bedeckung des SCR bzw. für die Bedeckung des MCR und einer Solvenzquote von 345% (Vj. 330%, SCR-Bedeckung) bzw. 766% (Vj. 732%, MCR-Bedeckung) zum Stichtag nicht gefährdet. Diese Solvenzquoten wurden ohne Anwendung sogenannter Transitionals (Übergangsvorschriften gem. § 352 und § 353 VAG) ermittelt; die ADVOCARD Rechtsschutzversicherung AG hat diese Maßnahmen nicht beantragt.

Daneben ist die Gesellschaft Teil der internationalen Generali Gruppe, einem weltweit tätigen Versicherungsunternehmen, das dank seiner ausgezeichneten Solvenz und seines effizienten Finanzmanagements einer der solidesten Anbieter in der Branche ist. Zum Zeitpunkt der Finalisierung dieses Berichts ist die Solvenzposition der Gesellschaft weiterhin sehr solide und nicht gefährdet.

Anmerkung: Aus technischen Gründen können in den Tabellen und Texten Rundungsdifferenzen auftreten. Zudem wurde aus Gründen der Lesbarkeit der Ausweis von Werten in Ausnahmefällen in Mio. € vorgenommen.

# A Geschäftstätigkeit und Geschäftsergebnis

## A.1 Geschäftstätigkeit

Die ADVOCARD Rechtsschutzversicherung AG wird in der Form einer Aktiengesellschaft geführt und unterliegt der Aufsicht der Bundesanstalt für Finanzdienstleistungsaufsicht (BaFin), die folgende Kontaktdaten hat:

**Anschrift der Bundesanstalt für Finanzdienstleistungsaufsicht:**

Graurheindorfer Str. 108 53117 Bonn

alternativ:

Postfach 1253

53002 Bonn

**Kontaktdaten der Bundesanstalt für Finanzdienstleistungsaufsicht:**

Fon: 0228 /4108 - 0

Fax: 0228 /4108 - 1550

E-Mail: [poststelle@bafin.de](mailto:poststelle@bafin.de) oder De-Mail: [poststelle@bafin.de-mail.de](mailto:poststelle@bafin.de-mail.de)

Als externer Prüfer wurde durch die Hauptversammlung der Gesellschaft die KPMG AG Wirtschaftsprüfungsgesellschaft in 50679 Köln, Luise-Straus-Ernst-Straße 2, gewählt und vom Aufsichtsrat beauftragt.

Die Gesellschaft ist Teil der internationalen Versicherungsgruppe der Assicurazioni Generali S.p.A. mit Sitz in Triest (Italien), welche der Beaufsichtigung der italienischen Aufsichtsbehörde „Istituto per la Vigilanza sulle Assicurazioni“ (IVASS) mit Sitz in Rom (Italien), Via del Quirinale 21, unterliegt.

Die Anteile an der Gesellschaft werden zu 100% von der Generali Deutschland Versicherung AG mit Sitz in 81737 München, Adenauerring 7, gehalten, deren Anteile wiederum zu 100% von der Generali Deutschland AG gehalten werden. Mittelbar ist die Gesellschaft eine hundertprozentige Tochtergesellschaft der Assicurazioni Generali S.p.A. mit Sitz in Triest (Italien), Piazza Duca degli Abruzzi 2. Es handelt sich jeweils um strategische Beteiligungen. Damit ist die Gesellschaft ein verbundenes Unternehmen der Assicurazioni Generali S.p.A. Das folgende Organigramm stellt eine vereinfachte Gruppenstruktur mit den wesentlichen Beteiligungsverhältnissen dar:

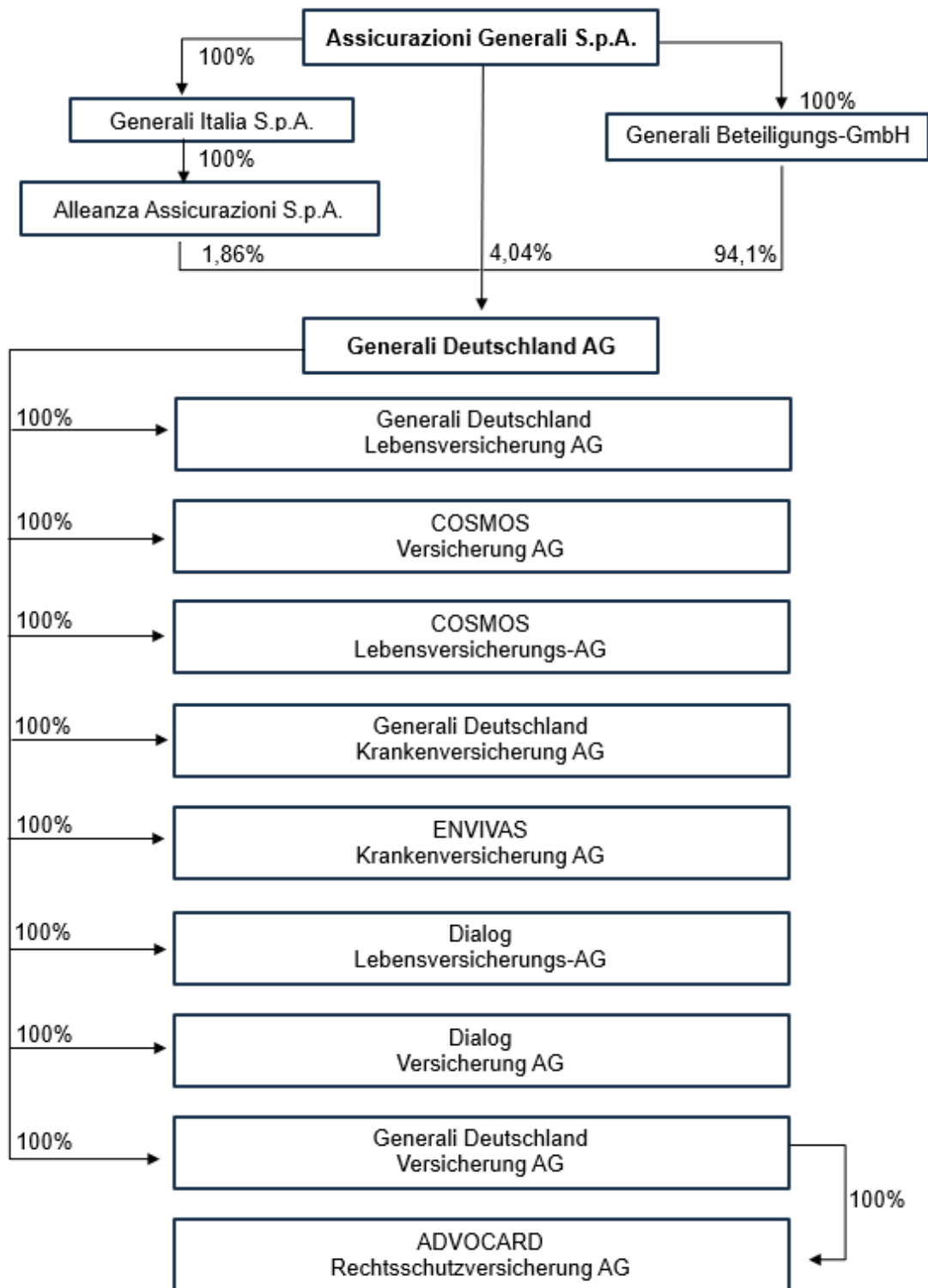

### Verbundene Unternehmen und Beteiligungen in %

	2025	2024
Generali European Real Estate Income Investments GmbH & Co. KG; Immobilieninvestmentsgesellschaft; Deutschland	0,84	0,84

Nach § 3 der Satzung betreibt die Gesellschaft

- die Rechtsschutzversicherung im In- und Ausland,
- die Rückversicherung sowie
- die Vermittlung von Versicherungen in den Zweigen, die die Gesellschaft nicht selbst betreibt.

Weiterhin ist die Gesellschaft berechtigt, andere Geschäfte, die mit dem Versicherungsgeschäft in unmittelbarem Zusammenhang stehen, zu betreiben. Außerdem ist sie berechtigt, sich an anderen Unternehmen zu beteiligen.

Die Gesellschaft bietet die Rechtsschutzversicherung für Privat- und Firmenkunden an. Im Privatkundensegment deckt die angebotene Produktpalette die Bereiche Privat-, Berufs-, Verkehrs- und Wohnungs-/Wohngebäude-Rechtsschutz ab. Im Firmenkundensegment bietet die Gesellschaft Tarife in den Bereichen Arbeitgeber-, Verkehrs-, Gewerberäume- und Spezial-Straf-Rechtsschutz sowie diverse Spezialprodukte für bestimmte Berufsgruppen an.

Detaillierte Informationen zu den betriebenen Versicherungsarten werden in Abschnitt „A.2 Versicherungstechnische Leistung“ dargestellt.

### Informationen über wesentliche Geschäftsvorfälle oder sonstige Ereignisse

#### *Strategie „Lifetime Partner 27: Driving Excellence“ der Generali Group*

Im Januar 2025 präsentierte die Generali Group ihren neuen Dreijahresplan „Lifetime Partner 27: Driving Excellence“, der die strategische Ausrichtung des Unternehmens bis 2027 definiert. Die internationale Strategie konzentriert sich auf die konsequente Stärkung zentraler Erfolgsfaktoren und basiert auf drei strategischen Prioritäten:

- Excellence in Core Capabilities  
Ausbau und Optimierung der Kernkompetenzen, beschleunigtes Wachstum in Schlüsselbereichen sowie Stärkung technischer Exzellenz.
- Excellence in Customer Relationships  
Verbesserung der Kundenerlebnisse und Ausbau des Vertriebsnetzes zur Förderung langfristiger Kundenbindungen.
- Excellence in Operating Model  
Effiziente Weiterentwicklung des Betriebsmodells durch digitale Transformation, Automatisierung und Prozessoptimierung.

Dabei beruht die Strategie auf drei zentralen Grundlagen:

- **People Powered**  
Befähigung von Führungskräften und Mitarbeitenden, in einer Kultur der Exzellenz, Leistungsorientierung und Diversität ihr volles Potenzial zu entfalten.
- **Sustainability Rooted**  
Sicherstellung verantwortungsvollen und nachhaltigen Wirtschaftens.
- **AI & Data Driven**  
Nutzung moderner Technologien und datenbasierter Erkenntnisse für Innovation, Effizienz und bessere Kundeninteraktion.

Die Strategie der Generali Deutschland ist eng mit der internationalen Ausrichtung verzahnt und setzt die Leitlinien des globalen Plans „Lifetime Partner 27: Driving Excellence“ konsequent im deutschen Markt um. Sie orientiert sich an den internationalen Prioritäten: profitables Wachstum, Aufbau langfristiger Kundenbeziehungen sowie Förderung operativer und vertrieblicher Exzellenz. Mit dieser klaren strategischen Ausrichtung und der Berücksichtigung spezifischer Marktgegebenheiten begegnet die Generali Deutschland den gesamt- und versicherungswirtschaftlichen Herausforderungen proaktiv aus einer Position der Stärke und festigt nachhaltig ihre Rolle als verlässlicher Lifetime Partner für Kunden und Vertriebspartner im deutschen Markt.

#### *Status quo Nachhaltigkeitsstrategie für ESG (Environmental-Social-Governance)*

Der Nachhaltigkeitsansatz der Generali Deutschland steht im Einklang mit der Strategie der Generali Group und beinhaltet die vier Handlungsfelder: Kapitalanlage, Versicherungslösungen, operatives Geschäft sowie verantwortungsvoller Unternehmensbürger.

Mit der globalen Stiftung der Generali Group „The Human Safety Net“ (THSN) setzt sich die Generali Deutschland weiterhin für die Unterstützung von Geflüchteten und benachteiligten Familien ein.

Fortschritt und Niveau im Bereich Nachhaltigkeit wurden auch im Jahr 2025 von externen Rating-Agenturen bewertet. Unter anderem erreichte die Generali Deutschland beim ESG Scoring der Rating-Agentur Franke und Bornberg GmbH mit 81% den höchsten Wert aller teilnehmenden und bewerteten Versicherungsunternehmen.

#### *Wesentliche Aktivitäten im Bereich Digitalisierung und Data Analytics*

Die fortlaufende Digitalisierung der Wertschöpfung bleibt eine zentrale Priorität für den Geschäftsbetrieb der Generali Deutschland. Auch im Geschäftsjahr 2025 wurden wieder zahlreiche Projekte und Initiativen realisiert oder neu initiiert, die die Weiterentwicklung hin zu einem digital ausgeprägten Geschäftsmodell gezielt vorantreiben.

Die Kunden- und Servicestrategie bildet weiterhin den Rahmen für die Entwicklung zukunftsorientierter persönlicher und digitaler Erlebnisse für Kunden und Vertriebspartner. 2025 wurden entscheidende Fortschritte erzielt – insbesondere durch den erfolgreichen Go-Live weiterer digitaler Lösungen, die physische Vertriebs- und Serviceprozesse gezielt ergänzen und vereinfachen. Damit konnten zentrale Meilensteine erreicht werden.

Die Generali hat im Jahr 2024 in Deutschland ein konzernweites, ambitioniertes Automatisierungsprogramm (AMP) neu aufgelegt. Ziel ist die nachhaltige Verbesserung von Qualität und Effizienz durch Modernisierung und Weiterentwicklung der Systeme und Prozesse – sowohl mit als auch ohne Einsatz Künstlicher Intelligenz (KI). Schwerpunkte sind unter anderem die deutliche Erhöhung der Automatisierungsquote im Inputmanagement sowie die Modernisierung der Telefonie-Plattform. Im Jahr 2025 hat AMP signifikante Fortschritte erzielt und erste messbare Ergebnisse geliefert. Durch die Beschleunigung von Prozessen sowie den Abbau manueller Tätigkeiten konnten deutliche Effizienzgewinne realisiert werden. Ein Beispiel

hierfür ist der Einsatz eines Sprachdialogsystems (SDS), das zentrale Prozessschritte automatisiert. Die Identifizierung und Authentifizierung von Kunden und Vermittlern erfolgen nun maschinell, ebenso der Rufnummernabgleich und das automatische Aufrufen relevanter Masken. Dadurch entfallen manuelle Abfragen und unnötige Weiterleitungen, was die Servicequalität und Bearbeitungsgeschwindigkeit spürbar erhöht. Die funktionsübergreifende Programmorganisation stellt ein stringentes Reporting sicher und überwacht kontinuierlich die Zielerreichung.

Im Geschäftsjahr 2025 wurde zudem die Skalierung von Data- und KI-Anwendungen entlang der gesamten Wertschöpfungskette intensiv vorangetrieben. Der Fokus lag auf der Automatisierung zentraler Prozesse in Schadenmanagement, Underwriting und Operations sowie dem Einsatz generativer KI für Dokumentenverarbeitung und Wissensmanagement. Parallel wurde die zentrale KI-Governance mit klaren Leitplanken und standardisierten Prozessen weiterentwickelt, um vertrauenswürdige und nachhaltige KI-Lösungen sicherzustellen.

#### *Programm „Effizienz 2026“*

Die Generali in Deutschland verfolgt mit dem Programm „Effizienz 2026“ das Ziel, ihre operative Leistungsfähigkeit noch weiter zu stärken und nachhaltiges Wachstum in einem dynamischen Marktumfeld zu fördern. Um weiterhin wirtschaftlich erfolgreich zu bleiben, werden Strukturen optimiert, Verantwortlichkeiten geschärft und Komplexität reduziert, um schneller und effektiver handeln zu können. Im Rahmen dieses Programms wurde ein Interessenausgleich zur Neuaufstellung in 2025 abgeschlossen, der mit einer Veränderung der Aufbauorganisation, der Verlängerung der Beschäftigungssicherung bis zum 31. Dezember 2028 und einer Verbesserung von Sozialplanleistungen einherging. Die Leistungen im Rahmen des Sozialplans unterliegen dem Grundsatz der doppelten Freiwilligkeit seitens des Arbeitgebers und der Mitarbeitenden.

## Gesamtleistung

Die Gesamtleistung der Gesellschaft entsprechend der handelsrechtlichen Gewinn- und Verlustrechnung stellt sich wie folgt dar:

*HGB-Ergebnis - Wesentliche Kennzahlen in Tsd. €*

	Brutto	2025 Rück	f.e.R.	Brutto	2024 Rück	f.e.R.
Verdiente Beiträge	324.092	64.926	259.166	305.518	61.530	243.988
Aufwendungen für Versicherungsfälle	182.394	36.110	146.284	174.927	35.153	139.774
Aufwendungen für den Versicherungsbetrieb	110.590	25.979	84.611	104.176	24.573	79.603
Übriges versicherungstechnisches Ergebnis	127	10	117	204	-4	208
Technisches Ergebnis vor Schwankungsrückstellung	31.234	2.847	28.388	26.620	1.800	24.820
Veränderung der Schwankungsrückstellung und ähnlicher Rückstellungen	56	0	56	-178	0	-178
<b>Versicherungstechnisches Ergebnis</b>	<b>31.291</b>	<b>2.847</b>	<b>28.444</b>	<b>26.442</b>	<b>1.800</b>	<b>24.642</b>
Ergebnis aus Kapitalanlagen			9.542			5.906
Technischer Zinsertrag			0			0
Sonstiges Ergebnis			-9.326			-7.001
<b>Ergebnis der normalen Geschäftstätigkeit</b>			<b>28.660</b>			<b>23.547</b>
Außerordentliches Ergebnis			5			-271
Steuern			-9.510			-7.672
<b>Ergebnis vor Gewinnabführung</b>			<b>19.155</b>			<b>15.605</b>

## A.2 Versicherungstechnische Leistung

Die versicherungstechnische Leistung entfällt im Wesentlichen auf die geografische Region Deutschland.

Die ADVOCARD Rechtsschutzversicherung AG konnte im Jahr 2025 ein positives versicherungstechnisches Ergebnis in Höhe von 28.444 Tsd. € (Vj. 24.642 Tsd. €) basierend auf der lokalen Rechnungslegung nach HGB ausweisen.

*Versicherungstechnische Leistung – Wesentliche Kennzahlen in Tsd. €*

	2025	2024
Gebuchte Bruttobeiträge	324.993	305.950
Aufwendungen für Versicherungsfälle	169.783	162.576
Angefallene Aufwendungen	98.295	93.022

#### *Beitragseinnahmen*

Die gebuchten Bruttobeiträge des selbst abgeschlossenen Geschäfts in Höhe von 324.993 Tsd. € (Vj. 305.950 Tsd. €) ergaben sich ausschließlich aus den laufenden Bruttobeitragseinnahmen. Diese Beitragssteigerung ist erneut vor allem auf das herausragende Neugeschäft unseres Vertriebspartners Deutsche Vermögensberatung AG zurückzuführen.

#### *Aufwendungen für Versicherungsfälle*

Die Aufwendungen für Versicherungsfälle im selbst abgeschlossenen Versicherungsgeschäft (excl. interne und externe Schadenregulierungskosten) beliefen sich im Geschäftsjahr auf 169.783 Tsd. € (Vj. 162.576 Tsd. €).

Die Entwicklung des Schadenaufwands wird weiterhin von der Dieselgate-Affäre beeinflusst. Der Schwerpunkt liegt inzwischen in der Abwicklung des Bestands an noch unerledigten Schäden. Auch die 2025 durchgeführte Reform des Rechtsanwaltsvergütungsgesetzes (RVG) beeinflusste das Berichtsjahr. Die dort festgelegte Erhöhung der Anwaltsgebühren wirkt sich bereits auf die Schäden des Geschäftsjahres aus.

Das umfangreiche Angebot telefonischer und Online-Rechtsberatungen für unsere Kunden, sowie die intensive und sehr gute Zusammenarbeit mit den zu uns in Kooperation stehenden Rechtsanwaltskanzleien und weiteren Kooperationspartnern werden durch unsere Kunden weiterhin sehr stark in Anspruch genommen.

#### *Abschluss- und Verwaltungsaufwendungen*

Die angefallenen Aufwendungen im selbst abgeschlossenen Versicherungsgeschäft beliefen sich im Geschäftsjahr auf 98.295 Tsd. € (Vj. 93.022 Tsd. €).

Im Anhang zu diesem Bericht befinden sich einige Quantitative Reporting Templates (QRT), die für die Öffentlichkeit bestimmt sind (sogenannte "öffentliche QRT"). Die Informationen sind aus handelsrechtlicher Rechnungslegungssicht entnommen, allerdings in der Aufteilung der im Berichtsformular spezifizierten Geschäftsbereiche nach Solvency II. Bei dem Berichtsformular ist zu beachten, dass nur ein (unvollständiger) Überblick über die Prämien, Forderungen und Aufwendungen der Versicherungsunternehmen aus Sicht der lokalen Rechnungslegung gegeben wird.

### A.3 Anlageergebnis

Im Folgenden wird das Kapitalanlageergebnis gemäß den handelsrechtlichen Vorschriften in der Gliederung der Solvabilitätsübersicht dargestellt. Elemente der Solvabilitätsübersicht, die gemäß Solvency II nicht zu den Kapitalanlagen gehören, sind gekennzeichnet.

Ergebnis aus Kapitalanlagen in Tsd. €

	Laufendes Ergebnis aus Kapitalanlagen (inkl. laufende Abschreibungen)	Zu-/Abschreibungen (ohne laufende Abschreibungen)	Gewinne/Verluste aus dem Abgang von Kapitalanlagen	Nettoergebnis aus Kapitalanlagen	Nettoergebnis aus Kapitalanlagen
	2025			2024	
Immobilien (für Eigennutzung) <sup>1</sup>	0	0	0	0	0
Kapitalanlagen (außer Vermögenswerte für fonds- und indexgebundene Versicherungen)		0			
Immobilien (außer für Eigennutzung)	259	0	0	259	-1.099
Anteile an verbundenen Unternehmen und Beteiligungen	50	42	0	92	-412
Aktien - notiert	306	-692	0	-386	153
Aktien - nicht notiert	0	0	0	0	0
Staatsanleihen	1.752	0	32	1.784	1.660
Unternehmensanleihen	4.538	10	54	4.601	3.681
Strukturierte Schuldtitel	432	0	0	432	305
Besicherte Wertpapiere	48	0	0	48	0
Organismen für gemeinsame Anlagen	4.108	-442	228	3.894	2.923
Derivate	97	0	0	97	20
Einlagen außer Zahlungsmitteläquivalenten	0	0	0	0	0
Sonstige Anlagen	0	0	0	0	0
Depotforderungen aus dem in Rückdeckung übernommenen Versicherungsgeschäft <sup>1</sup>	0	0	0	0	0
Vermögenswerte für indexgebundene und fondsgebundene Verträge <sup>1</sup>	0	0	0	0	0
Darlehen und Hypotheken (ohne Policendarlehen) <sup>1</sup>	0	0	0	0	0
Policendarlehen <sup>1</sup>	0	0	0	0	0
Aufwendungen für die Verwaltung von Kapitalanlagen, Zinsaufwendungen und sonstige Aufwendungen für die Kapitalanlagen <sup>2</sup>	-1.279	0	0	-1.279	-1.325
<b>Summe</b>	<b>10.311</b>	<b>-1.083</b>	<b>314</b>	<b>9.542</b>	<b>5.906</b>

<sup>1</sup>Diese Vermögenswerte werden im Rahmen der Solvency II Berichterstattung nicht unter den Anlagen geführt.

<sup>2</sup>Diese Aufwendungen können keiner einzelnen Vermögensklasse zugeordnet werden.

Das Ergebnis aus Kapitalanlagen für das Jahr 2025 stieg auf 9.542 Tsd. € nach 5.906 Tsd. € im Vorjahr. Die Zunahme ist auf die Ergebnisse der Immobilien außer Eigennutzung zurückzuführen.

Die laufende Durchschnittsverzinsung der Kapitalanlagen (ohne index- und fondsgebundene Verträge) belief sich auf 2,3% (Vj. 1,7%). Die Nettoverzinsung (ohne index- und fondsgebundene Verträge) lag bei 2,2% (Vj. 1,4%).

Eine direkte Erfassung von Gewinnen und Verlusten im Eigenkapital wurde nicht vorgenommen. Zum Stichtag ist die Gesellschaft mit 5.948 Tsd. € (Vj. 0 Tsd. €) in Verbriefungen<sup>1</sup> investiert.

#### **A.4 Entwicklung sonstiger Tätigkeiten**

Übriges nichtversicherungstechnisches Ergebnis und Gesamtergebnis

##### *Sonstiges nichtversicherungstechnisches Ergebnis*

Das Sonstige nichtversicherungstechnische Ergebnis zeigte sich mit -9.326 Tsd. € schlechter als im Vorjahr (Vj. -7.001 Tsd. €).

##### *Außerordentliches Ergebnis*

Das Außerordentliche Ergebnis verbesserte sich zum Vorjahr und lag bei 5 Tsd. € (Vorjahr -271 Tsd. €).

##### *Steuern*

Die Steuern vom Einkommen und Ertrag sowie die sonstigen Steuern beliefen sich auf 9.510 Tsd. € (Vj. 7.672 Tsd. €).

##### *Gesamtergebnis*

Im Geschäftsjahr 2025 verzeichnete die ADVOCARD Rechtsschutzversicherung AG ein Gesamtergebnis von 19.155 Tsd. € (Vj. 15.605 Tsd. €).

#### Weitere Angaben

##### *Leasingvereinbarungen*

Es bestehen Leasingvereinbarungen, in denen die Gesellschaft im Wesentlichen als Leasinggeber auftritt. Die Mietzinsen des Geschäftsjahres betragen insgesamt 471 Tsd. € (Vj. 333 Tsd. €)

Die Gesellschaft verfügt ausschließlich über Leasingvereinbarungen, die nach dem Operating-Leasing bilanziert werden. Das Operating-Leasing ist eine Form des Leasings, die der Miete weitgehend ähnlich ist.

#### **A.5 Sonstige Angaben**

Über die vorherigen Kapitel hinaus gibt es keine sonstigen wesentlichen Informationen zu Geschäftstätigkeit und Geschäftsergebnis.

---

<sup>1</sup> Im Sinne von Artikel 4 Abs. 1 Nr. 61 der Verordnung (EU) Nr. 575/2013 des Europäischen Parlaments und des Rates

## B Governance-System

### B.1 Allgemeine Angaben zum Governance-System

Der Begriff „Governance“ bezeichnet den Ordnungsrahmen für die Leitung und Überwachung von Unternehmen. Die Anforderungen an die Ausgestaltung des Governance-Systems von Versicherungsunternehmen sind in den §§ 23–34 VAG festgelegt und werden durch das zum 14. Oktober 2025 in Kraft getretene Rundschreiben 09/2025 (VA) „Aufsichtsrechtliche Mindestanforderungen an die Geschäftsorganisation von Versicherungsunternehmen unter Solvabilität II (MaGo für SII-VU)“ spezifiziert.

Versicherungs- und Rückversicherungsunternehmen sind gemäß § 23 VAG verpflichtet, ein Governance-System zu etablieren, das eine solide und umsichtige Leitung des Unternehmens gewährleistet. Das Governance-System muss der Wesensart, dem Umfang und der Komplexität der Tätigkeit des Unternehmens angemessen sein und einer regelmäßigen Überprüfung unterliegen.

Im Folgenden wird der Aufbau der Management- und Aufsichtsorgane der hier berichtenden Gesellschaft dargestellt, ein Überblick über das Governance-System gegeben sowie eine Bewertung seiner Angemessenheit dargestellt.

#### B.1.1 Aufbau und Aufgaben der Management- und Aufsichtsorgane

##### *Vorstand*

Der Vorstand der ADVOCARD Rechtsschutzversicherung AG gewährleistet das „Vier-Augen-Prinzip“. Gemäß der Geschäftsordnung für den Vorstand hat dieser die folgenden Aufgaben:

- Führung der Geschäfte der Gesellschaft nach Maßgabe der Gesetze, der Satzung, der Bestimmungen der Geschäftsordnung, der im Rahmen des Beherrschungsvertrags erteilten Weisungen des herrschenden Unternehmens und der vom Vorstand selbst erlassenen Leitlinien und Regelwerke.
- Leitung der Gesellschaft in eigener Verantwortung; vertrauensvolle Zusammenarbeit mit den übrigen Organen der Gesellschaft und den Vertretungen der Arbeitnehmer zum Wohle des Unternehmens.
- Entwicklung und Umsetzung der strategischen Ausrichtung des Unternehmens in Abstimmung mit dem herrschenden Unternehmen; Berichterstattung über die Strategieentwicklung und den Stand der Strategieumsetzung an den Aufsichtsrat in regelmäßigen Abständen.
- Sorge für die Einhaltung der gesetzlichen Bestimmungen und der unternehmensinternen Richtlinien einschließlich Policies und Guidelines sowie etwaiger Rundschreiben der BaFin; Sorge für ein angemessenes und wirksames Risikomanagementsystem; regelmäßige Bewertung der Geschäftsorganisation und Sicherstellung, dass die Leiter der Kontrollfunktionen über alle Informationen verfügen, welche für die Erfüllung ihrer jeweiligen Aufgaben erforderlich sind.

Der Vorstand der Gesellschaft stellt sich zum Jahresende wie folgt dar:

Roland Stoffels  
*Chief Executive Officer*

Jens Bönisch  
*Chief Business Officer*

Dr. Heike Ottemann-Toyza  
*Chief HR & Compliance Officer*

Im Vorstand der Gesellschaft haben sich nach dem Berichtsstichtag keine Änderungen ergeben.

Spezifische Ausschüsse innerhalb des Vorstands bestehen nicht.

#### *Aufsichtsrat*

Der Aufsichtsrat überwacht die Geschäftsführung der Gesellschaft während des Geschäftsjahres laufend und begleitet diese beratend. Er wird durch schriftliche Berichterstattung des Vorstands über die Geschäftsentwicklung sowie über wesentliche Vorgänge unterrichtet und tritt darüber hinaus zu Sitzungen mit dem Vorstand zusammen. Zudem werden die Risikoberichte und die Berichte des Abschlussprüfers mit dem Aufsichtsrat erörtert. Der Aufsichtsrat prüft den Lagebericht sowie den Jahresabschluss für das jeweilige Geschäftsjahr und stellt den Jahresabschluss fest.

Zur effizienten Wahrnehmung seiner Aufgaben hat der Aufsichtsrat einen Allgemeinen Ausschuss gebildet, der insbesondere zustimmungspflichtige Geschäfte behandelt.

Der Aufsichtsrat der Gesellschaft besteht zum Jahresende aus den folgenden Mitgliedern:

Mitglieder des Aufsichtsrats	Allgemeiner Ausschuss	Prüfungsausschuss
Dr. Melanie Kramp-Gerstner, Vorsitzende	Vorsitzende	Vorsitzende
Petrissa Forster, stellv. Vorsitzende	stellv. Vorsitzende	stellv. Vorsitzende
Nicole Heidemeyer	Mitglied	Mitglied
Christian Ortner		
Thomas Giesecke*		
Peter Albert Schneeberg*		

\* Vertreter/In der Arbeitnehmer/Innen

Im Aufsichtsrat der Gesellschaft haben sich nach dem Berichtsstichtag keine Änderungen ergeben.

#### B.1.2 Leitliniensystematik der Generali in Deutschland

Die Leitliniensystematik der Generali in Deutschland wird wesentlich durch die Einbindung in die internationale Generali Gruppe geprägt, welche gruppenweite Standards in Form von verbindlichen Leitlinien (Group Policies, Group Guidelines und Group Technical Measures) definiert. Die Leitlinien der internationalen Gruppe werden, den Vorgaben des implementierten Leitlinienmanagementsystems folgend, in den betroffenen Unternehmen der Generali in Deutschland geprüft, angepasst bzw. ergänzt und anschließend umgesetzt. Die konkret zu ergreifenden Umsetzungsschritte hängen wesentlich davon ab, wie die Leitlinien nach der internen Normenhierarchie klassifiziert werden.

Group Policies sind Regelwerke, welche zur Verfolgung grundsätzlicher Ziele und/oder Vorgaben bzgl. des Governance Systems bestimmte Prinzipien einführen. In den Policies werden unter anderem die Bereiche Risikomanagement (Risk Management Group Policy), interne Kontrollsysteme (Group Directives on the System of Governance), Interne Revision (Audit Group Policy) und Outsourcing (Third Parties Management and Outsourcing Group Policy) übergreifend geregelt.

Group Guidelines regeln sowohl gesellschafts- und bereichsübergreifende als auch fachspezifische Themen. Sie gestalten hierbei die durch die Group Policies eingeführten allgemeinen Prinzipien weiter aus.

Die Group Technical Measures beinhalten operative Vorgaben zu funktionsübergreifenden Themen, einschließlich solcher zur konkreten Ausgestaltung von Policies und Guidelines. Sie beschreiben hierzu auf Gruppenebene die bei der Aufgabenwahrnehmung innerhalb einer Funktion bzw. eines (Teil-)Prozesses bestehenden operativen Rollen, Zuständigkeiten, Abläufe und Informationsflüsse.

Neben den internationalen Group Policies, Guidelines und Technical Measures werden auf Ebene der Generali in Deutschland interne Richtlinien und Arbeitsanweisungen erlassen. Während Richtlinien verbindliche Regelungen für die gesamte Generali in Deutschland bzw. mehrere / einzelne ihrer Gesellschaften / mehrere Fachbereiche enthalten, definieren Arbeitsanweisungen regelmäßig operative Vorgaben, welche von Führungskräften für ihren spezifischen Zuständigkeitsbereich erlassen werden.

Neben der Sicherstellung der ordnungsgemäßen Anwendung der Leitlinien werden im Leitlinienmanagementsystem alle weiteren Maßnahmen, die im Umgang mit internen Leitlinien zu beachten sind, definiert. Hierzu zählen unter anderem die jährliche bzw. bedarfsweise Überprüfung/Bestätigung Governance System relevanter Leitlinien sowie deren Aufbewahrung und die unternehmensweite Veröffentlichung.

### B.1.3 Schlüsselfunktionen

Die Gesellschaft hat gemäß den §§ 26, 29-31 VAG die vier Schlüsselfunktionen Compliance-Funktion, Risikomanagement-Funktion, Versicherungsmathematische Funktion sowie Funktion der Internen Revision eingerichtet und an die Muttergesellschaft, die Generali Deutschland AG, ausgegliedert. Die Ausgestaltung dieser Schlüsselfunktionen wird über Group Policies, Group Guidelines und deutsche Richtlinien geregelt, die u.a. ihre Organisationsstrukturen nebst Zuständigkeiten, Aufgaben sowie die von ihnen angewandten methodischen Ansätze beschreiben. Die folgende Abbildung enthält einen Überblick über die vier Schlüsselfunktionen und ihre Kernaufgaben. Detaillierte Ausführungen zu den Funktionen und ihrer organisatorischen Umsetzung erfolgen in den Abschnitten B.3 bis B.6.

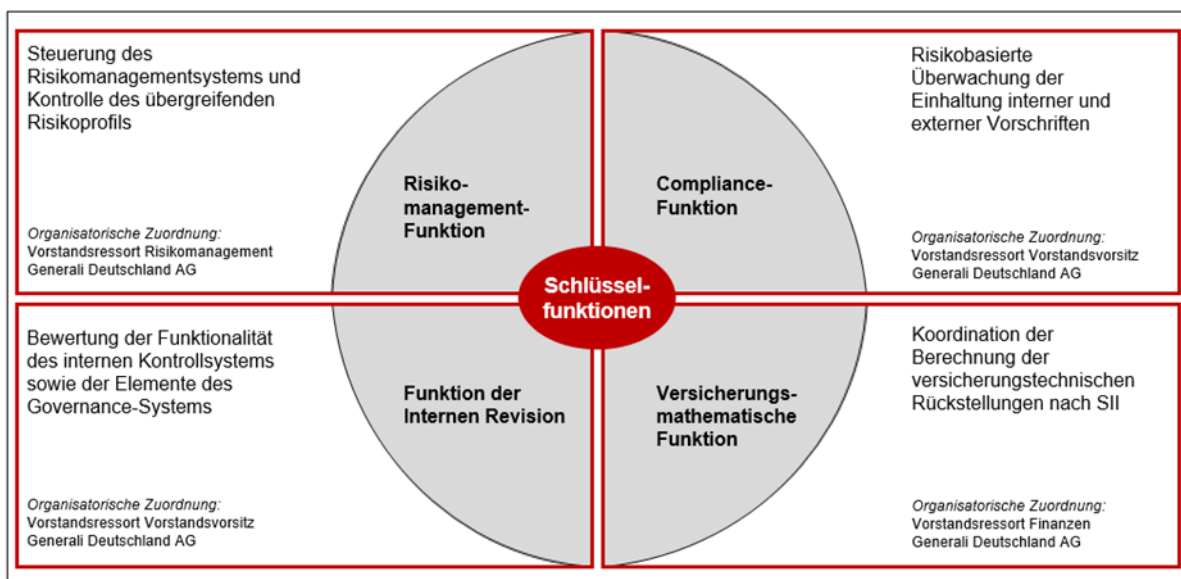

### B.1.4 Wesentliche Änderungen des Governance-Systems

Im Jahr 2025 haben sich keine wesentlichen Änderungen des Governance-Systems ergeben.

### B.1.5 Vergütungspolitik und Vergütungspraktiken

Die Vergütungssysteme der Gesellschaft sind angemessen, transparent, auf eine nachhaltige Entwicklung des Unternehmens ausgerichtet und vermeiden Fehlanreize.

Die Vergütungspraktiken werden dabei im Einklang mit der ausgeübten Geschäftstätigkeit und der Risikomanagementstrategie, dem Risikoprofil, den Zielen, den Risikomanagementpraktiken und den langfristigen

Interessen und der Leistung der juristischen Person der Gruppe festgelegt, umgesetzt und aufrechterhalten und umfassende Maßnahmen zur Vermeidung von Interessenkonflikten.

Die Vergütungssysteme, die von Vorstand und Aufsichtsrat verabschiedet wurden, legen die Grundsätze und Anforderungen fest, die die Unternehmen der Generali in Deutschland im Rahmen der Anforderungen des lokalen Rechtsrahmens einhalten müssen, um die Kohärenz innerhalb der deutschen Generali Gruppe zu gewährleisten.

Die allgemeinen Grundsätze, auf denen die Vergütungssysteme basieren, sind die folgenden:

- Gerechtigkeit und Konsistenz der Vergütung im Hinblick auf übertragene Verantwortlichkeiten und nachgewiesene Fähigkeiten
- Ausrichtung an der Strategie und langfristige nachhaltige Wertschöpfung für alle Interessengruppen
- Wettbewerbsfähigkeit in Bezug auf Markttrends und -praktiken
- Leistungs- und erfolgsorientierte Vergütung im Hinblick auf nachhaltige Ergebnisse, Verhaltensweisen und Gruppenwerte
- Klare Governance und Einhaltung des regulatorischen Rahmens.

Das Vergütungspaket besteht grundsätzlich aus einer festen Vergütung, einer spezifischen variablen Vergütung für bestimmte Rollen und Gruppen von Mitarbeitenden sowie Zusatzleistungen. Diese sind so strukturiert, dass jeweils ein angemessenes Gleichgewicht der Komponenten gewährleistet ist. Die Gesamtvergütung wird im Hinblick auf Fairness und Übereinstimmung mit der Rolle, der Position und der ausgeübten Tätigkeit sowie den besten Marktpraktiken bewertet. Dies gilt sowohl für die Führungspositionen als auch für andere Mitarbeitende und entspricht den Anforderungen der aktuellen rechtlichen Regelungen.

Der feste Bestandteil der Vergütung vergütet die Aufgaben, die zugewiesenen Verantwortlichkeiten und die ausgeübte Funktion unter Berücksichtigung der Erfahrung und der Fähigkeiten jedes Einzelnen, wobei auch die Niveaus und Praktiken von Marktbegleitern in Bezug auf Attraktivität, Wettbewerbsfähigkeit und Bindung als Referenz herangezogen werden.

Die variable Vergütung wird durch jährliche Bonus- und aufgeschobene Anreizpläne definiert, die insbesondere das Management dazu motivieren sollen, nachhaltige Geschäftsziele zu erreichen, und zwar durch die direkte Verknüpfung von Anreizen und Ergebnissen auf verschiedenen Ebenen, sowohl in finanzieller (risikobereinigter), wirtschaftlicher und operativer als auch in nicht finanzieller/ESG-Hinsicht. Es sind Obergrenzen für den Höchstbetrag der individuellen variablen Vergütung festgelegt, die an die tatsächliche Erfüllung der Leistungsbedingungen und des festgelegten Ziels geknüpft sind.

Variable Vergütungsbestandteile sind so ausgestaltet, dass nicht der kurzfristige Erfolg im Vordergrund steht, sondern eine langfristige Stabilität und Nachhaltigkeit des Unternehmens sichergestellt wird. Die variablen Vergütungsbestandteile mit Unternehmensbezug berücksichtigen neben dem Erfolg des verantworteten Geschäftsbereichs stets den Gesamterfolg der Gesellschaft und den Erfolg der Generali in Deutschland.

Die Gesellschaft beschäftigt eigene Mitarbeiterinnen und Mitarbeiter. Ein Vorstandsmitglied hat einen Anstellungsvertrag mit der Gesellschaft; alle übrigen Vorstandsmitglieder werden für ihre Tätigkeiten durch die Generali Deutschland AG in ihrem dortigen Anstellungsverhältnis vergütet

Die regelmäßige Überprüfung der Vergütungssysteme für Vorstände im Hinblick auf die angemessene Ausgestaltung obliegt dem Aufsichtsrat. Darüber hinaus besteht eine jährliche Informationspflicht über die Angemessenheit der Vergütungssysteme gegenüber dem Aufsichtsrat. Gleichzeitig besitzt der Aufsichtsrat ein jederzeitiges Auskunftsrecht. Die regelmäßige Überprüfung der Vergütungssysteme für leitende und nicht-leitende Angestellte obliegt dem Vorstand. Die jeweiligen Zielvereinbarungen stehen im Einklang mit

und leiten sich aus denjenigen Zielen des jeweiligen Vorstandsmitglieds ab. Die geltenden aufsichtsrechtlichen Vorgaben sowie die von der Assicurazioni Generali S.p.A. herausgegebenen Vorgaben gemäß der Group Remuneration Internal Policy und der neuen, einheitlichen Vergütungsrichtlinie der Generali in Deutschland 2025 für Vergütungssysteme werden jederzeit eingehalten und regelmäßig, üblicherweise einmal im Jahr, auf Einhaltung überprüft und bei Bedarf entsprechend angepasst.

Die Generali in Deutschland trägt auch im Jahr 2025 weiterhin den nachhaltigen Zielen „Ökologie“, „gesellschaftliche Verantwortung“ und „gute Unternehmensführung“ Rechnung. Dies erfolgt dauerhaft mit dem Ziel stetiger Verbesserung und Minimierung von Nachhaltigkeitsrisiken.

Die Gesellschaft hat ihre Schlüsselfunktionen sowie wesentliche Tätigkeiten entsprechend der aufsichtsrechtlichen Vorgaben ausgelagert.

### **Grundsätze der Vergütung**

#### *Vorstände*

Die Vergütungsansprüche für Vorstände bestehen aus einer festen Vergütung und einer variablen Vergütung. Die jährliche Festvergütung kann sich aus einem pensionsberechtigten Jahresgrundgehalt und einem Fixum zusammensetzen, welches bei dem Erwerb von Pensionsansprüchen nicht berücksichtigt wird. Zusätzlich gibt es weitere fixe Nebenleistungen (im Wesentlichen Dienstwagenpauschalen und die Einbeziehung als versicherte Person in Gruppenversicherungspolicen).

Die variable Vergütung besteht grundsätzlich aus einem Kurzfristbonus (STI) und einem Langfristbonus (LTI).

Die Gewährung von erfolgsabhängigen Vergütungsbestandteilen ist von vorher definierten Zielen in Form von Finanzkennzahlen und - beim Kurzfristbonus - dem jeweiligen individuellen Beitrag am Unternehmenserfolg abhängig. Zum anderen werden die Auszahlungen des Kurz- und Langfristbonus nur gewährt, wenn vorab definierte Sicherheitsniveaus, sog. Schwellenwerte in Form des Solvabilitäts-Koeffizienten, nicht unterschritten werden.

Darüber hinaus sind die variablen Vergütungsbestandteile so ausgestaltet, dass diese über einen gewissen Zeitraum gestreckt ausgezahlt werden. Der "wesentliche Teil" der variablen Vergütung i.H.v. mindestens 60% wird über einen Zeitraum von mindestens drei Jahren ausgezahlt.

Der aktienbasierte Langfristbonus wird über einen dreijährigen Zeitraum bemessen und sukzessive, in mehreren Tranchen zugeteilt.

Teilweise werden Mitglieder des Vorstands für ihre Tätigkeit durch die Generali Deutschland AG in ihrem dortigen Anstellungsverhältnis vergütet.

#### *Leitende Angestellte*

Die leitenden Angestellten erhalten neben einer festen Vergütung eine variable Vergütung.

Der erfolgsabhängige Vergütungsbestandteil entspricht einer kurzfristigen Komponente. Die Auszahlung ist an vorab definierte Ziele in Form von Finanzkennzahlen wie auch weitere Ziele geknüpft.

Zusätzlich können leitende Angestellte für die Teilnahme an dem LTI-Programm der internationalen Generali Gruppe vom CEO der Generali Deutschland AG vorgeschlagen werden. Die Assicurazioni Generali S.p.A. entscheidet jährlich neu über die Teilnahme an einem LTI-Zyklus.

### *Nicht-leitende Angestellte*

Nicht-leitende Führungskräfte erhalten eine feste Vergütung, die sich am Manteltarifvertrag der privaten Versicherungswirtschaft orientiert.

Alle weiteren nicht-leitenden Angestellte erhalten eine jährliche Vergütung, die sich entsprechend dem Manteltarifvertrag der privaten Versicherungswirtschaft auf 13,3 Monatsgehälter verteilt: im Monat Mai kommt zusätzlich zum Monatsgehalt ein halbes Monatsgehalt zur Auszahlung und im Monat November wird das Monatsgehalt entsprechend der tariflichen Regelung um zusätzlich 0,8 Gehälter aufgestockt.

Führungskräfte, Experten und Projektleiter erhalten bei Erreichung von kollektiven und weiteren Zielen zusätzlich einen Bonus.

Darüber hinaus erhalten alle nicht-leitenden Angestellten derzeit maximal ein weiteres Monatsgehalt gemäß Konzernbetriebsvereinbarung zur erfolgsabhängigen Jahreszahlung als variable Vergütungskomponente.

### *Zusammenfassung*

Die grundsätzlichen Eckpunkte der unterschiedlichen Systematiken der variablen Vergütung der Gesellschaft sind aus der folgenden Tabelle ersichtlich:

	variabler Anteil (Median)	Zusammensetzung variabler Anteil
Vorstand	47 %	Kurz- und Langfristbonus
Leitende Angestellte	19 %	Grds. Kurzfristbonus
Nicht-leitende Führungskräfte, Experten und Projektleiter	9 %	Kurzfristbonus
Angestellte	7 %	Kurzfristbonus

Die vorstehend angeführten prozentualen Anteile der variablen Vergütung sind marktorientiert und spiegeln die Risikoorientierung der Funktion sowie deren Beitrag zur Wertschöpfung des Unternehmens adäquat wider.

### *Aufsichtsrat*

Gemäß der Satzung der Gesellschaft kann den Aufsichtsratsmitgliedern der Gesellschaft durch die Hauptversammlung eine Vergütung für ihre Tätigkeit gewährt werden. Die Hauptversammlung der Gesellschaft hat einen entsprechenden Beschluss zur Vergütung ihrer Aufsichtsratsmitglieder gefasst, die sich im Wesentlichen nach der Position (Vorsitz, stellvertretender Vorsitz oder reguläres Mitglied) richtet. Somit erhalten die Mitglieder des Aufsichtsrats außer dem Ersatz ihrer baren Auslagen eine jährliche feste Vergütung. Der Aufsichtsratsvorsitzende erhält das Doppelte, sein Stellvertreter das Eineinhalbfache der regulären Aufsichtsratsvergütung. Aktionärsvertreter, die der Generali Gruppe angehören, erhalten für ihre Tätigkeit im Aufsichtsgremium keine zusätzliche Vergütung.

### **Zusatzrenten- und Vorruhestandsregelungen**

#### *Vorstände und leitende Angestellte*

Vor dem Jahr 2016 wurde Vorständen und Geschäftsführern mit Anstellungsverträgen der Generali Gruppe in Deutschland eine endgehaltsbezogene Direktzusage erteilt. Neben Hinterbliebenen- und Berufsunfähigkeitsleistungen waren bei einer Tätigkeit bis zum Rentenalter 50 % des Grundgehaltes als monatliches Ruhegeld vorgesehen. Bei einem Ausscheiden nach dem 55. Lebensjahr bestand bei Erfüllung der Voraussetzungen zusätzlich ein Anspruch auf eine Sofortrente, auf die 50 % von anderen Einkünften angerechnet wurden.

Im Jahr 2016 wurde eine neue Versorgungsordnung für Vorstände, Geschäftsführer und leitende Angestellte mit deutschen Anstellungsverträgen eingeführt. Hierbei handelt es sich um ein beitragsorientiertes System. Die Versorgungszusage wird kombiniert über eine Direktzusage der Gesellschaft und über eine Zusage einer rückgedeckten Unterstützungskasse durchgeführt. Dabei wird die Versorgung vollständig von der Gesellschaft finanziert, indem sie sich verpflichtet, bestimmte Versorgungsbeiträge in eine Anwartschaft auf betriebliche Altersversorgung umzuwandeln.

Die Versorgungszusage umfasst grundsätzlich Alters-, Berufsunfähigkeits- und Hinterbliebenenleistungen. Für die Altersleistungen wird die Versorgung über eine rückgedeckte Unterstützungskasse durchgeführt, für die Berufsunfähigkeits- und Hinterbliebenenleistungen über eine Direktzusage der Gesellschaft. Der Versorgungsberechtigte kann selbst Wahlrechte hinsichtlich des Leistungsspektrums ausüben, so können z.B. bei Aufnahme in die Versorgung die Leistungen bei Berufsunfähigkeit und die Hinterbliebenenleistungen zu Gunsten einer höheren Altersversorgung abgewählt werden.

Mit der Versorgungsordnung 2016/2025 wurde die Grundlage für die Versorgungszusagen erneut modifiziert. Die wesentliche Änderung besteht darin, dass die Versorgung über die Unterstützungskasse für die Altersleistungen nunmehr mit einer fondsgebundenen Rückdeckungsversicherung unterlegt ist. Diese schließt die Unterstützungskasse bei der Generali Deutschland Lebensversicherung AG in entsprechender Höhe ab.

#### *Aufsichtsrat*

Für Aufsichtsratsmitglieder existiert kein System zur betrieblichen Altersversorgung.

### B.1.6 Wesentliche Transaktionen im Berichtszeitraum

Im Rahmen der strategischen Optimierung der Beteiligungsstruktur hat die Generali Deutschland Versicherung AG im Geschäftsjahr 2025 sämtliche Anteile an der ADVOCARD Rechtsschutzversicherung AG von der Generali Deutschland AG erworben.

Darüber hinaus lagen keine wesentlichen Transaktionen mit Anteilseignern (natürliche Personen), Personen, die maßgeblichen Einfluss auf das Unternehmen ausüben, oder Mitgliedern des Verwaltungs-, Management- oder Aufsichtsorgans vor.

Mit verbundenen Unternehmen bestehen insbesondere Transaktionen hinsichtlich konzerninterner Rückversicherung, Dienstleistungsbeziehungen sowie konzerninterner Darlehensvergabe.

### B.1.7 Angemessenheit des Governance-Systems

Die Gesellschaft hat ein Governance-System etabliert, welches ein solides und vorsichtiges Management des Versicherungsgeschäfts ermöglicht und somit den Vorgaben der §§ 23-32 VAG entspricht. Das etablierte System spiegelt die Wesensart, den Umfang und die Komplexität der Tätigkeit der Gesellschaft wider. Es unterliegt regelmäßigen Überprüfungen und bei Bedarf Anpassungen.

Das Governance-System baut auf einem gruppenweiten Leitliniensystem (Abschnitt B.1.3) auf. Es umfasst eine angemessene transparente Organisationsstruktur mit einer klaren Zuweisung und angemessenen Trennung der Zuständigkeiten sowie ein wirksames System zur Gewährleistung der Übermittlung von Informationen.

Das Governance-System umfasst neben dem Vorstand, dem Aufsichtsrat und der Organisationsstruktur des Unternehmens adäquate Vergütungssysteme (Abschnitt B.1.5), die Umsetzung der sogenannten Fit & Proper-Anforderungen (Abschnitt B.2), das Risikomanagementsystem inklusive unternehmenseigener Risiko- und Solvabilitätsbeurteilung (Abschnitt B.3), das interne Kontrollsystem (Abschnitt B.4), die

Einrichtung der vier unabhängigen Schlüsselfunktionen (Abschnitte B.3-B.6) und Regelungen für die Ausgliederungen wichtiger Funktionen und Prozesse (Abschnitt B.7).

## **B.2 Anforderungen an die fachliche Qualifikation und persönliche Zuverlässigkeit**

### **B.2.1 Anforderungen**

Alle Personen, die das Unternehmen tatsächlich leiten oder andere Schlüsselaufgaben wahrnehmen, müssen gemäß § 24 VAG jederzeit über ausreichende Berufsqualifikationen, Kenntnisse und Erfahrungen verfügen, um ein solides und vorsichtiges Management zu gewährleisten, sowie persönlich zuverlässig sein („Fit & Proper“). Die Umsetzung dieser Anforderungen erfolgt bei der Generali in Deutschland durch die gruppenweit gültige, an die lokalen Anforderungen angepasste Fit & Proper Group Policy. Diese legt fest, welche Personengruppen im Unternehmen einer Überprüfung unterzogen werden sollen, definiert, welche Anforderungen für die verschiedenen Personengruppen jeweils gelten und wie deren Einhaltung zu überprüfen ist. Durch die Compliance-Funktion wird dabei sichergestellt, dass die Anforderungen an die Personengruppen den jeweils geltenden aufsichtsrechtlichen Vorgaben entsprechen. Im Folgenden werden die nach der Fit & Proper Group Policy relevanten Personengruppen und die an diese gestellten Anforderungen aufgeführt.

Vorstands- und Aufsichtsratsmitglieder von Versicherungsgesellschaften müssen individuell sowie kollektiv über hinreichende Kenntnisse und Erfahrungen verfügen, die die folgenden Bereiche abdecken:

- Versicherungs- und Finanzmärkte,
- Marktumfeld des Unternehmens, Geschäftsstrategie sowie Geschäftsmodell,
- Governance-System,
- finanz- und versicherungsmathematische Analyse sowie
- regulatorischer Rahmen und regulatorische Anforderungen.

Aufsichtsratsmitglieder müssen ferner, entsprechend den Rundschreiben der BaFin aus Dezember 2023, Kenntnisse in den Bereichen Kapitalanlage, Rechnungslegung und Abschlussprüfung besitzen. Des Weiteren müssen sie, wie auch Vorstandsmitglieder, Kenntnisse zur Versicherungstechnik und, im Falle der ADVOCARD Rechtsschutzversicherung AG relevant, zum internen Modell vorweisen. Geplante Aktivitäten zur fachlichen Weiterbildung werden in einem jährlichen Entwicklungsplan erfasst. Für Unternehmen von öffentlichem Interesse (PIEs) ist die Einrichtung von Prüfungsausschüssen verpflichtend. Dem jeweiligen Prüfungsausschuss gehören entsprechend der gesetzlichen Vorgaben zwei Finanzexperten – jeweils ein Experte für Rechnungslegung und ein Experte für Abschlussprüfung – an.

Vorstandsmitglieder müssen daneben Kenntnisse im Hinblick auf die Möglichkeiten und Bedrohungen der Informationstechnologie, die sonstigen für ihre Position relevanten Fachthemen sowie ferner über drei Jahre Leitungserfahrung bei einem Versicherungsunternehmen verfügen. Des Weiteren müssen Vorstandsmitglieder ausreichend Kenntnisse bzgl. der Anti-Money Laundering/Counter Terrorism Financing Strategie aufweisen.

Weitere Personengruppen, für die aufgrund aufsichtsrechtlicher Relevanz besondere Anforderungen hinsichtlich Qualifikation und Zuverlässigkeit bestehen, sind die verantwortlichen Personen für die vier Schlüsselfunktionen sowie deren Mitarbeitende und die diesbezüglichen Ausgliederungsbeauftragten (im Falle der ADVOCARD Rechtsschutzversicherung AG waren im Berichtszeitraum alle vier Schlüsselfunktionen ausgelagert). Diese Personengruppen müssen individuell über hinreichende Kenntnisse ihres jeweiligen Fachgebiets verfügen und darüber hinaus den Anforderungen der für sie relevanten, fachspezifischen Group Policies (z.B. Risk Management Group Policy, Audit Group Policy) genügen. Die Qualifikation der Ausgliederungsbeauftragten muss ausreichen, um die ausgegliederten Aktivitäten kontrollieren, d.h. das Vorgehen des Dienstleisters sowie die erzielten Ergebnisse bewerten und hinterfragen zu können.

Konkret müssen die verantwortlichen Personen für die Schlüsselfunktionen bzw. die entsprechenden Ausgliederungsbeauftragten, neben Kenntnissen des regulatorischen Rahmens sowie der regulatorischen Anforderungen, u.a. über Kenntnisse/Erfahrungen zu folgenden Themen/Aufgabengebieten innerhalb der Schlüsselfunktionen verfügen:

*Risikomanagement-Funktion (detaillierte Darstellung siehe Abschnitt B.3.3)*

- Ganzheitliche Koordination und Kontrolle der Risikomanagement-Aufgaben (Risikoübernahme und Rückstellungsbildung, Aktiv-Passiv-Management, Management operationeller Risiken etc.)
- Erfassung und Beurteilung der Gesamtrisikosituation einschließlich der Früherkennung möglicher Risiken

*Compliance-Funktion (detaillierte Darstellung siehe Abschnitt B.4.2)*

- Identifikation und Beurteilung von Compliance-Risiken sowie Überwachung der Einhaltung wesentlicher, für das Unternehmen geltender Anforderungen durch angemessene Prozesse im Unternehmen
- Beobachtung des Rechtsumfelds sowie Beurteilung der Auswirkungen möglicher Rechtsänderungen

*Versicherungsmathematische Funktion (detaillierte Darstellung siehe Abschnitt B.6)*

- Koordination, Bewertung und Überwachung der Berechnung von versicherungstechnischen Rückstellungen, einschließlich u.a. der Wechselwirkungen zwischen Zeichnungs- und Annahmepolitik, Preiskalkulation, Rückversicherungspolitik und den versicherungstechnischen Rückstellungen

*Funktion der Internen Revision (detaillierte Darstellung siehe Abschnitt B.5)*

- Erstellung, Umsetzung und Aufrechterhaltung eines Revisionsprogramms (auf Basis eines risikobasierenden Ansatzes), in dem die in den kommenden Jahren durchzuführenden Revisionsarbeiten unter Berücksichtigung sämtlicher Tätigkeiten und des gesamten Governance-Systems des Unternehmens festgelegt werden
- Formulierung von Empfehlungen auf Grundlage der Ergebnisse der durchgeführten Revisionsarbeiten sowie der Überprüfung ihrer Umsetzung

Darüber hinaus sieht die Fit & Proper Group Policy vor, dass der Geldwäschebeauftragte sowie der Datenschutzbeauftragte fachliche Anforderungen erfüllen müssen.

Hinsichtlich der persönlichen Zuverlässigkeit besteht an alle obigen Personengruppen der Anspruch, dass keine strafrechtlichen Verurteilungen wegen Wirtschaftsdelikten sowie Straftaten, welche an der Ehrlichkeit der Person zweifeln lassen, vorliegen. Außerdem dürfen keine negativen Beurteilungen durch die Aufsichtsbehörden gegeben sein. Eine Nichterfüllung dieser Bedingungen kann i.d.R. dazu führen, dass die jeweilige Tätigkeit nicht mehr ausgeübt werden darf.

Ferner müssen die betroffenen Personen über hinreichende zeitliche Kapazitäten verfügen, um die jeweilige Aufgabe angemessen ausüben zu können.

Zusätzlich sieht die Fit & Proper Group Policy, ergänzend zur initialen Überprüfung bei erstmaliger Tätigkeitsaufnahme sowie zu anlassbezogenen Überprüfungen, die Einholung einer turnusmäßigen Bestätigung zur fachlichen Eignung und persönlichen Zuverlässigkeit bestimmter am Versicherungsvertrieb beteiligter Mitarbeitender (im Falle der ADVOCARD Rechtsschutzversicherung AG handelt es sich hierbei insbesondere auch um Mitarbeitende der Generali Deutschland AG, an welche die Gesellschaft entsprechende Funktionen ausgelagert hat) vor.

## B.2.2 Maßnahmen und Verfahren zur Sicherstellung der Fit & Proper-Anforderungen

Im Rahmen der Umsetzung der Fit & Proper Group Policy wurde ein Prozess zur Überprüfung der Einhaltung von Standards im Hinblick auf Fit & Proper-Anforderungen entwickelt. Dieser umfasst die Sammlung,

Bewertung, Dokumentation und Ablage der erforderlichen Nachweise. Die Überprüfung erfolgt initial bei Aufnahme einer entsprechenden Tätigkeit sowie regelmäßig im Rahmen einer jährlichen Prüfung durch die Abgabe einer Selbsterklärung der betroffenen Personen. Mit der Selbsterklärung bestätigt die zu überprüfende Person unter Beilegung bestimmter Unterlagen (z.B. detaillierter Lebenslauf, Nachweise fachlicher Fortbildung, einfaches polizeiliches Führungszeugnis, Gewerbezentralregisterauszug, jeweils abhängig von der jeweiligen Funktion sowie den rechtlichen Anforderungen) die Kenntnisnahme der Fit & Proper Group Policy und dass die eigene fachliche Qualifikation und die persönliche Zuverlässigkeit den oben beschriebenen Anforderungen genügen. Die Bewertung erfolgt durch die ernennende Person bzw. das ernennende Gremium. Bei Vorstandsmitgliedern erfolgt diese Bewertung durch den Aufsichtsrat, der Aufsichtsrat bewertet sich und seine Mitglieder selbst. Bei den übrigen oben genannten Personen erfolgt die Bewertung i.d.R. durch den Vorstand.

Für den Berichtszeitraum wurden Bewertungen für Vorstand und Aufsichtsrat, die Ausgliederungsbeauftragten für die Schlüsselfunktionen, den Geldwäschebeauftragten nebst Stellvertreterin und Stellvertreter sowie den Datenschutzbeauftragten und seinen Stellvertreter durchgeführt. In allen Fällen wurde die Erfüllung der Anforderungen festgestellt. Zusätzlich wurden die Prozesse zur Überprüfung der Schlüsselfunktionsmitarbeitenden sowie zur Einholung von Bestätigungen bestimmter am Versicherungsvertrieb beteiligter Mitarbeitenden angestoßen.

## **B.3 Risikomanagementsystem einschließlich der unternehmenseigenen Risiko- und Solvabilitätsbeurteilung**

### **B.3.1 Beschreibung des Risikomanagementsystems**

Ein wesentlicher Bestandteil des Governance-Systems der Gesellschaft ist das Risikomanagementsystem.

Seitens der internationalen Generali Gruppe wurde zwecks Ausgestaltung des Risikomanagementsystems die Leitlinie „Risk Management Group Policy“ erstellt und vom Vorstand der Gesellschaft verabschiedet. Konkretisiert wird sie durch den ebenfalls vom Vorstand verabschiedeten sogenannten „Risikomanagement-Kodex“, der die Operationalisierung des Risikomanagements definiert.

Gegenstand des Risikomanagementsystems sind alle internen und externen Risiken, denen das Unternehmen ausgesetzt ist. Diese lassen sich unterteilen in Risiken, die in die Berechnung der Solvenzkapitalanforderung einfließen, sowie weitere, die bei dieser Berechnung nicht oder nicht vollständig erfasst werden. Das Risikomanagementsystem deckt insbesondere die folgenden Bereiche ab:

- Zeichnung von Versicherungsrisiken und Bildung von Rückstellungen,
- Aktiv-Passiv-Management,
- Kapitalanlagen, insbesondere Derivate und Instrumente von vergleichbarer Komplexität,
- Steuerung des Liquiditäts- und des Konzentrationsrisikos,
- Steuerung operationeller Risiken insb. Cyber-Risiken,
- Unterstützung bei der Definition des aus Risikomanagementsicht angemessenen Rückversicherungsprogramms sowie anderen Risikominderungstechniken.

### **B.3.2 Umsetzung des Risikomanagementsystems**

Die Umsetzung des Risikomanagementsystems erfolgt in der Generali Deutschland und in der ADVOCARD Rechtsschutzversicherung AG über die nachfolgend beschriebenen Gremien, Vorgaben sowie Strategien, die die Risikoneigung sowie den konkreten Umgang mit einzelnen Risiken festlegen.

### *Gremien*

Zur Erörterung und Überwachung der gruppenweiten Risikosituation sowie zur Steuerung der identifizierten Risiken und Ableitung von entsprechenden Maßnahmen sind Risk Management Committees eingerichtet. Sie finden regelmäßig statt und haben eine beratende Funktion.

Das „Country Risk Committee“ (CRC) unter dem Vorsitz des Chief Risk Officer (CRO) beschäftigt sich mit der gesamten Risikosituation der Generali in Deutschland. Mitglieder sind der Vorstand der Generali Deutschland AG, verschiedene Senior Manager und bei Bedarf weitere Teilnehmer.

Die segmentspezifische Risikosituation der Kompositversicherung wird im „Risk Management Committee Komposit“ behandelt. Auf Ebene der Konzernunternehmen finden regelmäßig „Risk Management Committees“ mit Fokus auf unternehmensspezifischen Themen mit Risikorelevanz während der Vorstandssitzungen anlässlich der Verabschiedung der Risikoberichte (quartälliche Risikozwischenmitteilungen, ORSA-Berichte) statt.

Das „Internal Model Committee“ (IMC) ist ein Beratungsgremium zu den Fragen des Internen Modells. Regelmäßige Teilnehmer sind der CRO und die für das Interne Modell verantwortlichen Führungskräfte.

Der Prozess zur Risikoidentifikation und -klassifikation ist über die jährlich stattfindende Konzernrisikokonferenz implementiert, mit Teilnahme des Vorstands der Generali Deutschland AG sowie weiterer Führungskräfte. Themen sind die Entwicklung der Risikosituation, potenzielle neue Risiken sowie Risikominderungsmaßnahmen. In den nachfolgenden Risikokonferenzen der KU wird dann die unternehmensindividuelle Risikoeinschätzung vorgestellt und erörtert.

### *Bestimmung der Solvenzkapitalanforderung*

Die Solvenzkapitalanforderung (Solvency Capital Requirement, SCR) wird nahezu ausschließlich von allen Versicherungsgesellschaften der Generali in Deutschland – und auch von der ADVOCARD Rechtsschutzversicherung AG – mit Hilfe eines genehmigten Internen Modells bestimmt.<sup>2</sup> Das Verhältnis zwischen Eigenmitteln und SCR wird durch die ökonomische Solvabilitätsquote (SCR-Quote) ausgedrückt. Diese dient als Schlüsselindikator für die Solvenzausstattung des Unternehmens.

### *Governance des Internen Modells*

Der Rahmen für die Governance des Internen Modells zur Berechnung der Solvenzkapitalanforderungen wird durch Leitlinien beschrieben, die Vorgaben zu Prozessen, Rollen, Verantwortlichkeiten, Modelländerungen und zur unabhängigen Validierung enthalten. Bei der Governance des Internen Modells nimmt das IMC eine Schlüsselrolle ein und diskutiert Methodik, Annahmen, Parameter sowie Berechnungsergebnisse, um diese im Anschluss dem CRO zur Freigabe vorzulegen. Die Risikomanagement-Funktion ist im Hinblick auf die Nutzung des Internen Modells für Konzeption und Umsetzung, Testen und eine von der Risikomanagement-Funktion unabhängige Validierung, Dokumentation, Analyse der Ergebnisse und Erstellung zusammenfassender Berichte verantwortlich. Außerdem unterrichtet sie den Vorstand/Aufsichtsrat über die Funktionsfähigkeit und Ergebnisse des Internen Modells und regt Verbesserungen an.

Um die Vollständigkeit, Stabilität und Zuverlässigkeit der Prozesse und Ergebnisse des Internen Modells sowie deren Einklang mit den regulatorischen Anforderungen sicherzustellen, hat die Generali in Deutschland ein Validierungsverfahren etabliert. Eine unabhängige, d.h. nicht in die Modellierung oder Berechnungen involvierte Einheit, hinterfragt und beurteilt die von den Modellentwicklern und -nutzern durchgeführten Analysen und Kontrollen. Dabei werden von der Validierungseinheit qualitative und quantitative Validierungsinstrumente herangezogen, um die Angemessenheit und Robustheit des Internen Modells sicherzustellen. Die Validierungsaktivitäten umfassen sowohl statistische Tests, Sensitivitätsanalysen, Backtesting, Stresstests und Szenarioanalysen als auch qualitative Einschätzungen. Im Anschluss werden die

---

<sup>2</sup> Zur Methodik siehe Abschnitt E.2

Validierungsergebnisse pro Modellkomponente zusammengefasst, in einem unternehmensspezifischen Validierungsbericht erläutert und im Anschluss im Country Risk Committee erörtert.

#### *Risikostrategie*

Die Risikostrategie basiert auf der Geschäftsstrategie und dokumentiert die Risikoneigung der Gesellschaft sowie den Umgang mit den identifizierten und bewerteten Risiken. Der potenzielle Einfluss von Risiken auf die Vermögens-, Finanz- und Ertragslage wird dargestellt sowie die daraus resultierenden Leitlinien für deren Handhabung. Dabei werden Risikoerwägungen und der Risikokapitalbedarf in den Management- und Entscheidungsfindungsprozess einbezogen. Die Risikostrategie ist so gestaltet, dass sie von den für die operative Steuerung der Risiken Verantwortlichen umgesetzt werden kann. Wesentliche risikostrategische Elemente der Geschäftsstrategie der Generali in Deutschland sind:

- Stärkung der Kernmarke Generali durch den exklusiven Vertrieb über die Deutsche Vermögensberatung AG (DVAG) und weitere Investitionen in den Direktvertriebsweg CosmosDirekt sowie das Maklergeschäft der Dialog als Kern der Risikodiversifikation,
- Ausrichtung auf Privatkunden- und Gewerbebusiness zur Begrenzung von Risiken und zur Nutzung der Diversifikation sowie auf selektives Industriegeschäft für mittlere und große Unternehmen im Rahmen der Geschäftseinheit Global Corporate & Commercial (GC&C),
- Konzentration auf den deutschen Markt zur Reduktion bzw. Vermeidung von Rechts- und Währungsrisiken,
- Bündelung von Know-how und Nutzung von Skaleneffekten im Rahmen des One Smart Company-Ansatzes zur Reduktion und Absicherung von operationellen Risiken.

Die Geschäftsleitung überprüft die Geschäfts- und Risikostrategie mindestens einmal im Jahr. Das zentrale Risikomanagement passt die Geschäfts- und Risikostrategie, bezogen auf die Geschäftsstrategie-Teile in Zusammenarbeit und Abstimmung mit dem Bereich Strategy & Transformational Change, ggfs. an notwendige Änderungen an. Das Einreichen der Geschäfts- und Risikostrategie in den Vorstand erfolgt durch den CRO. Bei substantiellen Veränderungen des Gesamtrisikoprofils, bspw. bei Aufnahme neuer Geschäftsfelder, Einführung neuer Kapitalmarkt-, Versicherungs- oder Rückversicherungsprodukte, Auswirkungen von Veränderungen in der Risikoeinschätzung oder Änderung der Konzerngeschäftsstrategie, können Änderungen der Geschäfts- und Risikostrategie – auch unterjährig – erforderlich werden. Die Geschäfts- und Risikostrategie wird von der Geschäftsleitung verabschiedet, dem Aufsichtsrat berichtet und je nach Bedarf mit diesem erörtert.

#### *IT-/Digital Operational Resilience (DOR)-Strategie*

Die Ziele der Geschäfts- und Risikostrategie werden zudem durch die detaillierte IT-/ DOR-Strategie der Generali in Deutschland ergänzt und abgerundet.

Zentraler Bestandteil der gruppenweiten Strategie zur Nutzung von IT ist die Bündelung der erforderlichen IT-Ressourcen und Expertise bei wenigen gruppeninternen IT-Dienstleistern. Dadurch wird sichergestellt, dass für alle beaufsichtigten Unternehmen professionelle IT-Dienstleistungen nach höchsten Standards erbracht werden.

#### *Risikotragfähigkeitskonzept und Risk Appetite Framework*

Der Begriff Risikotragfähigkeit beschreibt die Fähigkeit eines Versicherungsunternehmens, Verluste mit Hilfe der vorhandenen Risikodeckungsmasse, d.h. der anrechenbaren Eigenmittel, zu kompensieren, ohne dass daraus eine Gefahr für die Existenz des Unternehmens resultiert. Zur Sicherstellung einer hinreichenden Risikotragfähigkeit aller Versicherungsgesellschaften im Konzern hat die Assicurazioni Generali S.p.A. ein Risikotragfähigkeitskonzept, das sog. Group Risk Appetite Framework (RAF), etabliert, das auch für die Gesellschaft Anwendung findet.

Gegenstand des RAF ist die Festlegung der Risikoneigung. Dies erfolgt über die Definition des Risikoappetits und der Risikopräferenzen mittels quantitativer Indikatoren zur Begrenzung der Risikoübernahme und über die Etablierung von Prozessen zur Integration des Risikoappetits in die Entscheidungsprozesse unter Berücksichtigung der drei Hauptdimensionen Kapitalausstattung, Liquidität und Ertrag<sup>3</sup>. Die Assicurazioni Generali Gruppe definiert Limite („Tolerance Level“), die lokal ausgestaltet werden, und überwacht diese auf Gruppen- und auf lokaler Ebene. Diese Limite werden in „harter“ (Hard Limit) sowie in „weicher“ Ausprägung (Soft Limit) festgelegt. Bezogen auf die SCR-Bedeckung löst die Verletzung harter Limite umgehend die Festlegung von Maßnahmen zur Wiedereinhaltung des Hard Limits aus. Bei Verletzung eines weichen Limits erfolgt eine Evaluierung von Risikominderungsmaßnahmen in Kombination mit einer engen Überwachung der betroffenen Gesellschaft. Risikominderungsmaßnahmen umfassen zum Beispiel den Einsatz von Rückversicherungslösungen und den Verkauf risikobehafteter Kapitalanlagen. Analoge Prozesse setzen auch bei Verletzung von Limiten beim Liquiditätsrisiko ein. Neben den Limiten können Zielgrößen (Target Levels) auf lokaler Ebene für die Solvabilitätsquoten definiert werden, gemäß den Vorgaben der Capital Management Group Policy.<sup>4</sup>

#### *Limitsysteme*

Ein Limitsystem ist eine systematisch aufgebaute und an die langfristigen Bedürfnisse eines Unternehmens angepasste Gruppe von Kenngrößen, die für die Steuerung von Risiken eingesetzt wird. Die Gesellschaft setzt sowohl Bottom Up-Limitsysteme als auch ein Top Down-Limitsystem auf Basis des Internen Modells („EBS-Limitsystem“) ein.

Bottom Up-Limitsysteme enthalten Detailvorgaben und Grenzen für die Steuerung des operativen Geschäfts und regeln Handlungsspielräume in den Betriebsbereichen. Beispiele sind Grenzvorgaben für Aktienquoten, Währungsexposures oder Emittenten-Volumina in den Investment Guidelines sowie Zeichnungsrichtlinien für versicherungstechnische Geschäftsbereiche. Auch IT-Berechtigungskonzepte stellen Limite dar. Die Gesellschaft hat zahlreiche Bottom Up-Limitsysteme im Einsatz. Diese in diesem Rahmen gesetzten Limite unterliegen einer regelmäßigen Überwachung und Berichterstattung.

Beim Top Down-Limitsystem auf Basis des Internen Modells wird – ausgehend von den Vorgaben in der Geschäfts- und Risikostrategie zum weichen Limit gemäß RAF bzgl. der SCR-Quoten – bestimmt, in welcher Höhe anrechenbare Eigenmittel potenziell zum Auffangen unerwarteter Verluste zur Verfügung stehen, ohne das weiche Limit zu verletzen. Dieses Gesamtbudget wird – ggf. nach Abzug eines zusätzlichen Risikopuffers – im Rahmen der Risikobudgetierung auf die maßgeblichen Risikotreiber heruntergebrochen, so dass auch pro Risikotreiber ein Budget zur Verfügung steht (Equity Risk, Property Risk, Interest Rate Risk, Credit Risk, Underwriting Risk, Operational Risk sowie übrige Einflüsse). Die übrigen Einflüsse beinhalten dabei den aggregierten Einfluss aller weiteren nicht separat ausgewiesenen Risikotreiber und fangen Modell- und Parameteränderungen sowie Datenungenauigkeiten auf.

#### *Erfüllung der Anforderungen aus § 132 VAG*

Zur Erfüllung der Anforderungen aus § 132 VAG und damit zur Sicherstellung der finanziellen Leistungs- und Zahlungsfähigkeit ist in der Generali in Deutschland ein mehrstufiger Prozess etabliert, der einen regelmäßigen Austausch sowie die Einbindung der relevanten Gremien gewährleistet (u. a. Austausch im Abschluss- und Hochrechnungsprozess, CRC, regelmäßige Information von Vorstand und Aufsichtsrat/Prüfungsausschuss). Wesentliche Prozesse zum Monitoring der finanziellen Leistungsfähigkeit sind eingerichtet; ferner werden etablierte Treasury-Prozesse durchgeführt (aktive Steuerung der Liquidität).

---

<sup>3</sup> Auf GH0-Gruppenebene wird in die Policy eine weitere Dimension zu Investment-Kennzahlen (Key Risk Indicators) mit aufgenommen. Die Implementierung für die lokale Ebene wird in einer zweiten Phase geprüft.

<sup>4</sup> Die Einhaltung der Zielgrößen wird durch einen adäquaten Überwachungs- und Berichterstattungsprozess sichergestellt und obliegt dem GCF0.

Darüber hinaus erfolgt ein Monitoring der Solvenzanforderungen im Rahmen des Risikotragfähigkeitskonzeptes (RAF), das Bestandteil des ORSA- bzw. ERB-Prozesses ist (Überwachung der weichen und harten Limite, Eskalationsprozesse etabliert).

Diese Prozesse werden kontinuierlich weiterentwickelt.

### B.3.3 Risikomanagement-Funktion

Die Risikomanagement-Funktion ist für alle Konzernunternehmen (mit Ausnahme der Deutschen Bausparkasse Badenia AG<sup>5</sup>) zentral im Vorstandsressort Risikomanagement eingerichtet. Der Ressortvorstand Risikomanagement ist Inhaber dieser Funktion und Chief Risk Officer (CRO) der Generali in Deutschland und der Konzernunternehmen. Der CRO agiert unabhängig vom operativen Geschäft und verantwortet die Umsetzung und den Betrieb des Risikomanagementsystems.

Die Risikomanagement-Funktion erfüllt ihre Aufgaben unabhängig, hat die Richtlinien- und Methodenkompetenz für das Risikomanagement, um die Funktionsfähigkeit und Ordnungsmäßigkeit des Risikomanagementprozesses zu ermöglichen, und hat Zugang zu allen Informationen des Unternehmens mit Relevanz für das Risikomanagement. Die Aufgaben umfassen:

- Implementierung des Risikomanagementsystems innerhalb des vorgegebenen Rahmens: Risk Appetite Framework, Limitsystem, unternehmensspezifische Risikostrategien und lokale Leitlinien, Definition und Implementierung der Risikomanagementprozesse und Aktivitäten;
- Koordination der Risikomanagementaktivitäten;
- Etablierung von Prozessen zur Risikokontrolle, Frühwarnaufgaben sowie Risikoberichterstattung;
- Aufgaben im Rahmen der unternehmenseigenen Risiko- und Solvabilitätsbeurteilung;
- Beratungsaufgaben bei Themen mit Bezug zum Risikomanagement;
- Durchführung der gruppenweiten Risk Management Committees und einer mindestens jährlich stattfindenden Risikokonferenz (siehe Abschnitt B.3.2 „Gremien“);
- lokale Implementierung des Internen Modells und Durchführung der entsprechenden Berechnungen, Umsetzung der Internal Model Governance und Sicherstellung des regelmäßigen unabhängigen Validierungsprozesses.

### B.3.4 Unternehmenseigene Risiko- und Solvabilitätsbeurteilung

Mindestens einmal jährlich führt die Gesellschaft eine unternehmenseigene Risiko- und Solvabilitätsbeurteilung (Own Risk and Solvency Assessment, ORSA) durch. Diese umfasst eine Beurteilung des vollständigen Risikoprofils zum gewählten Stichtag sowie in der Mittelfristplanung inkl. Stresstests und Szenarioanalysen, eine Beurteilung des Gesamtsolvabilitätsbedarfs sowie die Beurteilung der Signifikanz der Abweichung zwischen dem Risikoprofil und den der Berechnung der Solvenzkapitalanforderung zugrunde liegenden Annahmen. Darüber hinaus werden Geschäfts- und Risikostrategie anhand der ORSA-Ergebnisse überprüft und ggf. angepasst. Die Ergebnisse des ORSA werden bei Managemententscheidungen berücksichtigt.

Durch den ORSA-Prozess wird der Vorstand bei der Sicherstellung eines effektiven Risikomanagementsystems und der Operationalisierung der aus der Geschäftsstrategie abgeleiteten Risikostrategie unterstützt.

---

<sup>5</sup> Die Badenia unterliegt den Vorschriften des Bankensektors (gemäß AT 4.4 MaRisk BA), welche eigene Governance-Funktionen (Risikomanagement-Funktion, Compliance-Funktion und Funktion der Internen Revision) fordern und ein Outsourcing dieser Funktionen nicht gestatten. Aus gesellschaftsrechtlicher und aktienrechtlicher Sicht wird die Badenia eng geführt. Das Management der Generali Deutschland AG und insbesondere der CRO befassen sich intensiv mit den Belangen der Badenia.

Bei der Generali in Deutschland ist der ORSA-Prozess wie folgt strukturiert:

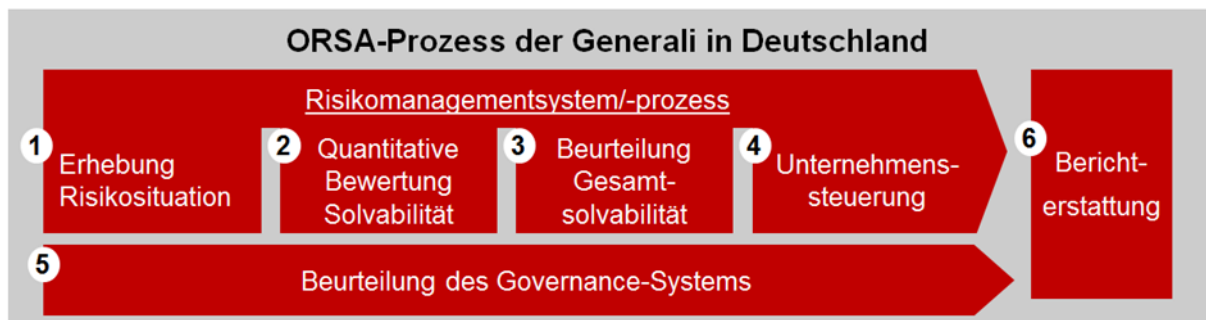

### 1. Erhebung der Risikosituation

Die Erhebung der Risikosituation erfolgt durch die Identifikation und Bewertung aller quantifizierbaren und nicht quantifizierbaren Risiken sowie durch die Benennung entsprechender Maßnahmen zur Risikominderung.

Die folgende Abbildung zeigt die von der Generali in Deutschland für das Segment Nicht-Leben verwendeten Risikokategorien:

#### Risikolandkarte

Marktrisiko	Kreditrisiko	Versicherungstechnisches Risiko Nicht-Leben	Operationelles Risiko	Sonstige Risiken
Aktien	Spread	Prämien		Liquiditätsrisiko
Aktienvolatilität	Ausfall	Reserve		Strategisches Risiko
Immobilien	Gegenparteausfall	Storno		Reputationsrisiko
Währung		Katastrophenrisiko		Ansteckungsrisiko
Zins				Emerging Risk
Zinsvolatilität				Nachhaltigkeitsrisiko
Marktkonzentration				

Die Identifikation und Bewertung der quantifizierbaren Risiken (Markt-, Kredit-, versicherungstechnische und operationelle Risiken) erfolgt durch das Interne Modell bzw. der Standardformel. Die Ergebnisse der durchgeführten Berechnungen werden auf wesentliche Abweichungen vom tatsächlichen Risikoprofil der Gesellschaft untersucht.

Die Identifikation der Risiken, die nicht explizit durch das Interne Modell bzw. die Standardformel berücksichtigt werden oder eine weitere qualitative Betrachtung erfordern, erfolgt durch Expertenschätzungen und folgt dem etablierten Prozess der Risikoidentifikation und Risikokontrolle. Hierbei werden im Rahmen der Risikoinventur Interviews mit dem Senior Management geführt, um eine Einschätzung der Risikolage der Generali in Deutschland zu erhalten. Die Ergebnisse dieser Gespräche werden in der Konzernrisikokonferenz vorgestellt und erörtert. Bei Bedarf wird eine Risikokonferenz der Gesellschaft mit Teilnahme weiterer Experten durchgeführt. Die diskutierten Risiken werden dokumentiert und regelmäßig überprüft. Sie umfassen Maßnahmen sowie deren Überwachung; insgesamt werden sowohl wesentliche operationelle als auch qualitativ bewertete Risiken (strategische Risiken, Reputationsrisiko, Ansteckungsrisiko,

Emerging Risks und das Nachhaltigkeitsrisiko) abgedeckt. Darüber hinaus erfolgt eine vertiefende Betrachtung des operationellen und Liquiditätsrisikos mittels eigenständiger Methoden und Modellen.

Die Identifikation von Geschäftsprozessrisiken findet im Rahmen der regulären Geschäftsprozesse und unmittelbar durch die Risikoverantwortlichen statt.

## 2. Quantitative Bewertung der Solvabilität

Die Bestimmung der Eigenmittel und des SCR für quantifizierbare Risiken erfolgt zum 31.12. eines jeden Jahres. Zu Vergleichszwecken wird die Solvenzsituation der Gesellschaft neben der Berechnung mit dem Internen Modell auch mit der Standardformel ermittelt. Das SCR wird sowohl auf Ebene einzelner Risikokategorien als auch auf Gesamtunternehmensebene berechnet und den vorhandenen Eigenmitteln gegenübergestellt.

Um stets über ausreichende Eigenmittel zur Bedeckung von Mindest- und Solvenzkapitalanforderungen zu verfügen, wird die Solvenzsituation im Rahmen des Kapitalmanagements (Capital Management) kontinuierlich und zukunftsgerichtet beobachtet. Innerhalb des strategischen Planungsprozesses wird ein Capital Management Plan erstellt, in dem die Solvenzkapitalanforderung, die Eigenmittel, und die Solvabilitätsquoten über drei Jahre projiziert werden. Grundsätzlich erfolgt ein enger Austausch zwischen dem Risikomanagement und dem für das Kapitalmanagement verantwortlichen Bereich.

## 3. Beurteilung der Gesamtsolvabilität

Im Zuge des ORSA wird mindestens jährlich eine Beurteilung des Gesamtsolvabilitätsbedarfs vorgenommen. Die Beurteilung des Gesamtsolvabilitätsbedarfs umfasst eine Berücksichtigung des vollständigen Risikoprofils der Gesellschaft. Hierzu gehören nicht oder nicht ausreichend quantifizierbare Risiken sowie Ergebnisse aus der Beurteilung der Signifikanz der Abweichung zwischen dem Risikoprofil und den der Berechnung der Solvenzkapitalanforderung zugrunde liegenden Annahmen, die durch die Validierungseinheit (siehe B.3.2) vorgenommen wird. Der unabhängige Validierungsprozess überprüft und bestätigt die Angemessenheit und Verlässlichkeit des Internen Modells und der entsprechenden Ergebnisse und stellt sicher, dass es das Risikoprofil der Gesellschaft in angemessener Art und Weise widerspiegelt. Im Ergebnis bestimmt die Gesellschaft den für die Unternehmenssteuerung relevanten Bedarf an Eigenmitteln (Gesamtsolvabilitätsbedarf), der für die dauerhafte Bedeckung aller unternehmensspezifischen Risiken erforderlich ist.

Im aktuellen Berichtszeitraum stellt der Vorstand der Gesellschaft keine Abweichung zwischen der mittels dem Internen Modell bzw. der Standardformel ermittelten Solvenzkapitalanforderung und dem tatsächlichen Risikoprofil fest. Die Quantifizierung der sonstigen Risiken ist in den Kapitalanforderungen der explizit modellierten Risiken enthalten, da sich ihre quantitativen Auswirkungen nicht von denen der Markt-, versicherungstechnischen und operationellen Risiken trennen lassen, mit denen sie gemeinsam auftreten. Der Gesamtsolvabilitätsbedarf stimmt demnach mit der Solvenzkapitalanforderung überein.

## 4. Unternehmenssteuerung

Die Ergebnisse des ORSA sind ein integraler Bestandteil der Managemententscheidungen. Bereits im Rahmen der Verabschiedung der Geschäfts- und Risikostrategie findet im Vorstand eine intensive Auseinandersetzung mit den Risiken des Unternehmens unter Berücksichtigung geschäfts- und risikopolitischer Aspekte statt. Nachfolgend werden die Ergebnisse des ORSA unter Beachtung der festgelegten Geschäfts- und Risikostrategie u.a. im Kapitalanlagenmanagement und in der Produktentwicklung, der Unternehmenssteuerung sowie im strategischen Planungsprozess und darauf aufbauend bei der kurz- und langfristigen Kapitalplanung berücksichtigt. Aktivitäten bzw. Ergebnisse des ORSA sind ein regelmäßiger Tagesordnungspunkt in allen Risikomanagement-Gremien der Generali in Deutschland.

Die Zertifizierung eines Internen Modells setzt voraus, dass das Management dieses versteht und seine Ergebnisse in alle relevanten Entscheidungsprozesse integriert. Die Umsetzung des sogenannten Use-Tests stellt einen Eckpfeiler des ORSA dar, da die mit dem Internen Modell bestimmte Solvenzquote eine wesentliche Messgröße zur Beurteilung der Risikosituation ist.

Das Risikomanagement überprüft regelmäßig das Risikoprofil, die Umsetzung der Risikostrategie sowie die identifizierten Risiken und überwacht die für die Risikotragfähigkeit festgelegten Limite. Mögliche Limitverletzungen werden analysiert, ggf. werden entsprechende Maßnahmen eingeleitet und deren Wirksamkeit fortlaufend kontrolliert. Auf dieser Basis werden Vorstand und Aufsichtsrat regelmäßig über die Risikoexposition sowie über die implementierten Maßnahmen informiert.

#### 5. Beurteilung des Governance-Systems

Im Rahmen des ORSA wird ferner das Governance-System beurteilt. Das Governance-System wird auf die Umsetzung der regulatorischen sowie der gesetzlichen Anforderungen und auf die Berücksichtigung der ORSA-Ergebnisse bei strategischen Entscheidungen untersucht. Im Rahmen des ORSA wurde das Governance-System der Gesellschaft überprüft und als grundsätzlich angemessen bewertet (siehe Abschnitt B.1.7 „Angemessenheit des Governance-Systems“).

#### 6. Berichterstattung

Der ORSA-Bericht wird jährlich zum 31.12. für jedes Versicherungsunternehmen erstellt und durch den Vorstand erörtert, überprüft und verabschiedet. Bei wesentlichen Änderungen des Risikoprofils (z.B. infolge wesentlicher Änderungen in der Geschäftstätigkeit oder außergewöhnlicher Ereignisse) erfolgt ein Ad-hoc-ORSA, dessen zugehöriger Bericht der Aufsichtsbehörde übermittelt wird.

Zusätzlich zum jährlichen ORSA-Bericht werden Risikozwischenmitteilungen zu den Quartalsstichtagen erstellt. Diese enthalten aktuelle Solvabilitätsberechnungen sowie die Ergebnisse des qualitativen Risikomanagements.

## **B.4 Internes Kontrollsystem**

### B.4.1 Beschreibung des Internen Kontrollsystems und der wesentlichen Verfahren

Das Interne Kontrollsystem (IKS) ist ein System aus Regeln, Prozessen und Organisationsstrukturen, welches alle Unternehmensebenen miteinbezieht. Hierdurch sollen das Unternehmensvermögen geschützt und eine ordnungsgemäße Rechnungslegung sowie die Einhaltung rechtlicher Vorschriften (z.B. aus dem Versicherungsaufsichtsgesetz) sichergestellt werden. Das IKS folgt der Systematik der „Three Lines of Defense“ (drei Verteidigungslinien) gemäß den von allen Konzernunternehmen verabschiedeten „Group Directives on the System of Governance“ und der „Richtlinie Internes Kontrollsystem“. Es spiegelt operative und verantwortungsspezifische Aspekte wider. Bei den „Three Lines of Defense“ handelt es sich um eine Systematik, die drei Arten von Überwachungsfunktionen unterschiedlichen Unternehmensbereichen zuordnet. Die drei Kontrollinstanzen stehen sowohl mit dem Management und dem Aufsichtsrat als auch untereinander in Interaktion. In der folgenden Abbildung wird die Systematik der „Three Lines of Defense“ verdeutlicht.

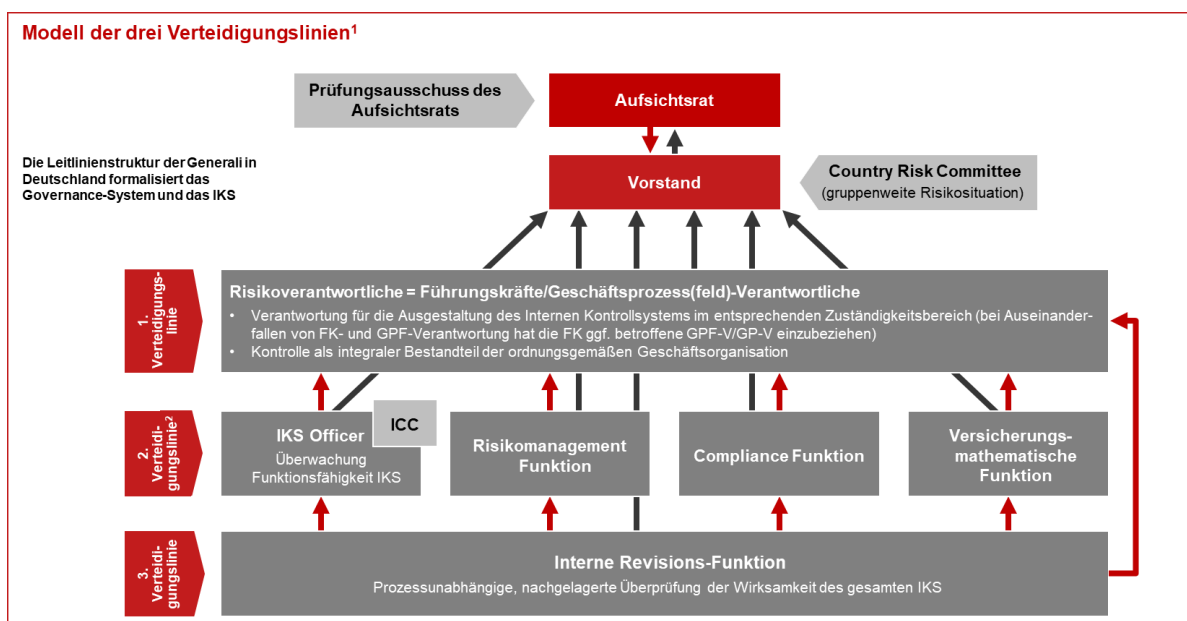

1) In den SII-Versicherungsunternehmen des deutschen Teils der Generali Gruppe; vereinfachte Darstellung

2) Neben den gesetzlich definierten Schlüsselfunktionen der 2. Verteidigungslinie (Risikomanagement-Funktion, Compliance-Funktion und Versicherungsmathematische Funktion) gibt es weitere Funktionen, welche Aufgaben der 2. Verteidigungslinie wahrnehmen, z.B. Anti-Financial-Crime-Funktion. Die Funktion des IKS Officer (unterstützt durch das sog. Internal Control Committee, ICC) wird als zusätzliche Aufgabe durch den Leiter GD-Compliance wahrgenommen. IKS Officer und Compliance-Funktion überwachen im Rahmen ihrer jeweiligen Zuständigkeit auch die anderen Funktionen der 2. und 3. Verteidigungslinie.

Die drei Verteidigungslinien lassen sich wie folgt klassifizieren:

Auf der ersten Verteidigungsebene sind prozessintegrierte Kontrollen in den organisatorischen Abläufen installiert. Diese bilden einen festen Bestandteil aller Geschäftsprozesse. Sie liegen in der Verantwortung der Leitung der jeweiligen operativen Einheit bzw. sonstiger Prozessverantwortlicher. Alle relevanten Prozesse und Kontrollen sind entsprechend zu dokumentieren.

Auf der zweiten Verteidigungslinie werden die Angemessenheit und Wirksamkeit der Kontrollen der ersten Ebene gesteuert und überwacht. Diese Aufgabe wird wahrgenommen durch:

- die Risikomanagement-Funktion, die das Risikoprofil der Gesellschaft und die Einhaltung der vom Vorstand festgelegten Limite überwacht,
- die Compliance-Funktion, die einem risikobasierten Ansatz folgend die Einhaltung von Gesetzen und internen Vorschriften überwacht, um das Risiko rechtlicher oder aufsichtsrechtlicher Sanktionen, wesentlicher finanzieller Verluste oder von Reputationsverlusten aus der Verletzung rechtlicher Vorschriften zu verringern,
- die Versicherungsmathematische Funktion, die den gesamten Prozess der Berechnung der versicherungstechnischen Rückstellungen überwacht, die Einhaltung der regulatorischen Vorgaben für die Rückstellungsbewertung sicherstellt, mögliche Abweichungen identifiziert und für deren Behebung sorgt.

Neben den aufgeführten Schlüsselfunktionen sind noch weitere Funktionen für die zweite Verteidigungslinie relevant, wie z.B. die lokale integrierte Datenqualitätsfunktion, die Anti-Financial Crime-Funktion und der Konzerndatenschutzbeauftragte.

Zusätzlich gibt es die Funktion des IKS Officers, der für die Überwachung der Funktionsfähigkeit des Internen Kontrollsystems verantwortlich ist. Zu seinen wesentlichen Aufgaben gehören insbesondere:

- Methodische Vorgaben einschließlich des internen Kontrollrahmens und der Verfahren zur Überwachung der Angemessenheit und Wirksamkeit des IKS
- Übergreifende Überwachung und Verbesserung der Funktionsfähigkeit des IKS

Dabei wird er von einem Internal Control Committee (ICC) unterstützt. Darüber hinaus wurde bzw. wird das IKS durch weitere Maßnahmen ausgebaut.

Auf der dritten Ebene beurteilt die Interne Revisions-Funktion unabhängig die Funktionsfähigkeit und Wirksamkeit der internen Kontrollen. Die Revisionsaktivitäten bestehen aus planmäßigen und außerplanmäßigen Prüfungen bei den operativen Einheiten sowie aus Beratungsleistungen, d.h. aus Analysen und Bewertungen von Risiken.

#### B.4.2 Beschreibung der Umsetzung der Compliance-Funktion

Die Compliance-Funktion ist zuständig für die risikobasierte Überwachung der Einhaltung der rechtlichen Anforderungen durch das Unternehmen. Hierbei folgt sie der Methodik, welche durch die Compliance Management System Group Policy – Version Germany definiert wird:

##### 1. Compliance-Risikoidentifikation

Die Compliance-Funktion identifiziert, u.a. im Rahmen des Rechtsmonitorings, die für das Unternehmen geltenden Compliance-Anforderungen. Die identifizierten Anforderungen ordnet sie anschließend den betroffenen Compliance-Risiken und den unternehmensinternen Prozessen zu und wirkt auf die Einhaltung der Anforderungen und die Einrichtung von angemessenen Kontrollen durch die Risikoverantwortlichen hin.

Daneben überprüft sie im Rahmen ihrer Prüfaktivitäten, ob geeignete Prozesse zur Identifizierung der Compliance-Verpflichtungen durch die Risikoverantwortlichen implementiert wurden.

##### 2. Compliance-Risikomonitoring

Die Compliance-Funktion sammelt Informationen, um auf deren Basis die Wirksamkeit des Compliance-Management-Systems bewerten zu können. Grundlage hierfür sind bestimmte Risikoindikatoren, z.B. aufsichtsrechtliche Überprüfungen, relevante Rechtsstreitigkeiten oder ggf. gegen das Unternehmen verhängte Sanktionen.

Die Compliance-Funktion führt Prüfungsaktivitäten durch, um zu überwachen, ob bestehende Compliance-Verpflichtungen in den internen Leitlinien, Verfahren und Prozessen integriert sind und von den Risikoverantwortlichen angemessene und wirksame Kontrollmaßnahmen zur Sicherstellung der Einhaltung der Anforderungen ergriffen wurden. Die Auswahl der jährlichen Prüfungsschwerpunkte folgt hierbei einem risikobasierten Ansatz, insbesondere unter Berücksichtigung der Ergebnisse der Risk Assessments. Daneben werden gruppenweit einheitliche Prüfungsaktivitäten zu Compliance-Schwerpunktthemen durchgeführt. Zudem überwacht die Compliance-Funktion die Umsetzung von Maßnahmen zur Behebung von Schwachstellen, welche die Compliance-Funktion im Zuge ihrer Tätigkeiten festgestellt hat.

##### 3. Compliance-Risikobewertung

Zur Beurteilung der Compliance-Risikosituation führt die Compliance-Funktion, zum Teil in Zusammenarbeit mit der Risikomanagement-Funktion, zumindest jährlich sowie erforderlichenfalls anlassbezogen Compliance Risk Assessments aus der Top Down- und der Bottom Up-Perspektive durch. Die Ergebnisse

dieser Bewertungen fließen in die Compliance-Berichterstattung ein und bilden die Grundlage für die risikobasierte Planung der Compliance-Aktivitäten.

#### 4. Compliance-Berichterstattung und -Planung

Die Compliance-Funktion stellt einen regelmäßigen sowie bedarfsweise auch Ad-hoc-Informationsfluss an den Vorstand sicher. Hierzu legt sie dem Vorstand neben unterschiedlichen Ad-hoc-Informationen jährlich den Compliance-Bericht sowie einen Halbjahreszwischenbericht vor.

Die Aktivitäten der Compliance-Funktion basieren auf einem durch den Vorstand jährlich zu genehmigenden, risikobasierten Compliance-Plan, der unterjährig überprüft und erforderlichenfalls angepasst wird.

#### 5. Compliance-Risikominderung

Zur Minderung von Compliance-Risiken berät die Compliance-Funktion den Vorstand sowie die Risiko- und Projektverantwortlichen bei der Einrichtung von Kontrollmaßnahmen und wirkt auf die Verabschiedung von internen Leitlinien hin, die sich auf das Compliance-Risikoprofil des Unternehmens positiv auswirken.

Bei strategischen Projekten, wesentlichen Transaktionen und bei der Einführung von neuen Produktmaßnahmen bewertet sie die Compliance Risikolage und nimmt dazu Stellung. Darüber hinaus führt die Compliance-Funktion Schulungs- und Awareness-Maßnahmen zu ausgewählten Compliance-Themen durch und führt die Ermittlungen im Falle des Verdachts etwaiger Compliance-Verstöße. Entsprechende Verdachtsfälle können sowohl von Mitarbeiterinnen und Mitarbeitern der Generali Gruppe als auch von externen Dritten über hierfür eingerichtete Meldewege – auch anonym – mitgeteilt werden.

#### 6. Schnittstellen und struktureller Aufbau der Compliance-Funktion

Sowohl innerhalb der unterschiedlichen Ebenen der Compliance-Funktion (siehe unten) als auch im Verhältnis zu den anderen Schlüsselfunktionen erfolgt eine enge Abstimmung. Um die jeweiligen Aktivitäten bestmöglich ausführen zu können, tauschen sich die Schlüsselfunktionen in regelmäßigen Meetings über Planung und Ergebnisse ihrer Aktivitäten aus.

Strukturell sind für die Compliance-Funktion folgende Ebenen zu unterscheiden: Die lokale Compliance-Funktion eines jeden einzelnen Versicherungsunternehmens der Gruppe, die Country Compliance-Funktion der Generali in Deutschland sowie die Group Compliance-Funktion der weltweiten Generali Gruppe:

*Die lokale Compliance-Funktion (Leiter: Local Chief Compliance Officer, aufgrund der erfolgten Auslagerung wahrgenommen durch den Country Compliance Officer)*

Die lokale Compliance-Funktion hat die Aufgabe, die Aktivitäten der Compliance-Funktion auf Ebene des jeweiligen Versicherungsunternehmens durchzuführen. Sie übernimmt die Leitung und Verantwortung für alle Compliance-Aktivitäten, einschließlich der Weiterentwicklung des Compliance-Management-Systems, verantwortet die Anwendung der Gruppenvorgaben auf Unternehmensebene und stellt zudem die entsprechende Steuerung der Risiken sicher.

*Country Compliance-Funktion (Leiter: Country Compliance Officer, gleichzeitig Local Chief Compliance Officer der Generali Deutschland AG)*

Die Country Compliance-Funktion übernimmt die Aufgabe der Anleitung, Koordination und Harmonisierung der lokalen Compliance-Funktionen in ihrem Zuständigkeitsbereich. Hierzu beaufsichtigt und hinterfragt sie die Aktivitäten der lokalen Compliance-Funktionen in angemessener Weise. Sie stellt ferner sicher, dass gruppenweite Maßnahmen und Vorgaben effektiv und angemessen auf lokaler Ebene umgesetzt werden und ein hinreichender Informationsfluss zwischen der lokalen Compliance-Funktion und jener der weltweiten Gruppe erfolgt.

*Group Compliance-Funktion (Leiter: Group Chief Compliance Officer, gleichzeitig Local Chief Compliance Officer der Assicurazioni Generali S.p.A.)*

Die Group Compliance-Funktion übernimmt die Leitung und Koordination der Maßnahmen auf Ebene der weltweiten Generali Gruppe. Dies umfasst u.a. die Bereitstellung Compliance-bezogener Leitlinien, die Definition der von den Compliance-Funktionen anzuwendenden Methoden (z.B. bei Risk Assessments) und die Berichterstattung an den Verwaltungsrat der Assicurazioni Generali S.p.A.

## **B.5 Funktion der Internen Revision**

Die Interne Revision der Gesellschaft führt ihre Tätigkeiten auf Grundlage der „Audit Policy/ Internal Audit Germany“, verabschiedet durch den Vorstand der Gesellschaft, sowie in Übereinstimmung mit den organisatorischen Vorgaben der „Audit Group Policy/ Group Audit“, verabschiedet durch den Vorstand der Assicurazioni Generali S.p.A. (oberstes Mutterunternehmen), durch.

Die Interne Revision ist eine vom Vorstand eingerichtete, organisatorisch unabhängige und objektive Funktion, mit dem Ziel die Angemessenheit, Effektivität und Effizienz des internen Kontrollsystems sowie aller weiteren Bestandteile des Governance-Systems durch Prüfungs- und Beratungstätigkeiten zum Nutzen des Vorstandes, des Top Managements und anderer Stakeholder zu überprüfen und zu bewerten.

Sie unterstützt den Vorstand bei der Bewertung und Verbesserung von angemessenen und langfristigen Strategien und Richtlinien zum internen Kontrollsystem und Risikomanagement. Dafür stellt sie dem Vorstand Analysen, Beurteilungen, Empfehlungen und Informationen zu den geprüften Bereichen zur Verfügung.

Die Abteilung Internal Audit der Generali Deutschland AG nimmt zentral die Funktion der Internen Revision für die gesamte Generali Deutschland Gruppe (inkl. Konzernunternehmen, mit Ausnahme der Deutschen Bausparkasse Badenia AG, die über eine eigene Interne Revision verfügt<sup>6</sup>) wahr. Die Konzernunternehmen haben die Revisionstätigkeiten im Rahmen einer Funktionsausgliederung an die Abteilung Internal Audit übertragen.

Während die Verantwortung für die Funktionsfähigkeit der Internen Revision dem Vorstand obliegt, ist sie dem Vorstandsvorsitzenden der Generali Deutschland AG disziplinarisch direkt unterstellt. Des Weiteren ist in jedem Konzernunternehmen ein Outsourcing Business Referent (OBR) für die Revisionsfunktion zuständig, der eine Schnittstellenfunktion zwischen Konzernunternehmen und deutscher Konzernrevision der Generali Deutschland AG einnimmt. Neben der primär überwachenden Tätigkeit unterstützt dieser bei der Prüfungsplanung, bei der Sicherstellung der ordnungsgemäßen Durchführung der Revisionstätigkeiten, der Beseitigung der festgestellten Mängel und bei der Berichterstattung.

In Übereinstimmung mit der Audit Policy existiert durch den Leiter der Internen Revision eine direkte Berichtslinie zum Vorstand und schließlich zum Leiter der Internen Revision des obersten Mutterunternehmens (Group Chief Audit Officer).

Der Leiter der Internen Revision ist für keine operativen Bereiche verantwortlich. Dies gewährleistet Handlungsautonomie und Unabhängigkeit vom operativen Management sowie effektive Kommunikationsflüsse, insbesondere bei der Prüfungsmethodik, der Organisationsstruktur (Einstellung, Ernennung, Entlassung, Vergütung, Größe und Budget in Abstimmung mit dem Vorstand), der Zielerreichung, der Berichtsmethoden sowie bei den vorgeschlagenen Prüfungsaktivitäten, die in den Plan der Internen Revision aufzunehmen sind und dann dem Vorstand zur Genehmigung vorgelegt werden. Darüber hinaus besteht zu den

---

<sup>6</sup> Die Badenia unterliegt den Vorschriften des Kreditwesens (gemäß AT 4.4 MaRisk BA), welche eigene Governance-Funktionen (Risikomanagement-Funktion, Compliance-Funktion und Funktion der Internen Revision, mit einer direkten Berichtslinie an die Funktion der Internen Revision der Generali Deutschland AG) fordern und ein Outsourcing dieser Funktionen nicht gestatten. Aus gesellschaftsrechtlicher und aktienrechtlicher Sicht wird die Badenia eng geführt. Das Management der Generali Deutschland AG und insbesondere der CRO befassen sich intensiv mit den Belangen der Badenia.

Aufsichtsbehörden ein offenes, konstruktives und kooperatives Verhältnis, was den Austausch von Informationen zur Durchführung der jeweiligen Aufgaben stützt.

Eine angemessene Ausstattung mit personellen, technischen und finanziellen Ressourcen der Internen Revision ist sichergestellt. Die Mitarbeitenden besitzen und erweitern die entsprechenden Kenntnisse, Fähigkeiten und Kompetenzen, welche sie zur Erfüllung ihrer Aufgabe benötigen, unter anderem durch fachliche Weiterbildung. Dies schließt insbesondere entsprechende Kompetenzen zur Durchführung von Prüfaktivitäten unter Nutzung von Data Analytics ein. Die Mitarbeitenden verfügen über entsprechendes Wissen zu digitalen Prozessen, inklusive Robotik und künstlicher Intelligenz, um die Prüfung jener entsprechend durchführen zu können.

Die Interne Revision verfügt über ein vollständiges und uneingeschränktes Informationsrecht und ist somit berechtigt, Auskünfte über, sowie Einblicke in sämtliche Betriebs- und Geschäftsabläufe inklusive relevanter Unterlagen zu verlangen, die für die Durchführung der Prüfungsaktivität relevant sind. Die erlangten Unterlagen und Informationen werden streng vertraulich behandelt. Der Leiter der Internen Revision hat freien und uneingeschränkten Zugang zum Vorstand sowie zum Prüfungsausschuss.

Darüber hinaus agiert die Interne Revision gemäß der durch das Institute of Internal Auditors (IIA) definierten berufsständischen Anforderungen, insbesondere dem International Professional Practice Framework (IPPF) und den Global Internal Audit Standards (GIAS), welche das maßgebliche Rahmenwerk für die Revisionsarbeit bilden. Ferner werden die veröffentlichten Topical Requirements des IIA (verbindliche, themenspezifische Mindestanforderungen innerhalb des IPPF, für die Prüfung bestimmter Risikothemen), nach jeweiligem Inkrafttreten, in der Prüfungsplanung, dem Prüfungsumfang und den -aktivitäten der Internen Revision berücksichtigt.

Alle Mitarbeitenden der Internen Revision erfüllen die Anforderungen an die fachliche Eignung und Zuverlässigkeit, wie sie in der Fit & Proper Policy gefordert werden, und vermeiden Aktivitäten, die Interessenskonflikte verursachen oder als solche wahrgenommen werden könnten. Sie verhalten sich stets integer und behandeln Informationen, die sie während ihrer Prüfungsaktivitäten erhalten, streng vertraulich.

Die Prüfungsaktivitäten der Internen Revision werden unabhängig und objektiv durchgeführt, dies schließt Auswahl, Umfang, Verfahren, Häufigkeit und Zeitpunkt der Prüfung sowie den Inhalt des Prüfungsberichts ein.

Mitarbeitende der Internen Revision besitzen keine operative Zuständigkeit oder Weisungsbefugnis für einen der geprüften Bereiche. Dementsprechend sind sie weder an der betrieblichen Organisation des Unternehmens noch an der Entwicklung, Einführung oder Umsetzung interner Kontrollmaßnahmen involviert. Die Unabhängigkeit der Internen Revision wird nicht von der Möglichkeit beschnitten, Stellungnahmen zu bestimmten Angelegenheiten in Bezug auf die einzuhaltenden Kontrollprinzipien anzufragen.

Die Interne Revision ist weder Teil der Risikomanagement-, Compliance-, Versicherungsmathematischen- oder Anti-Geldwäsche-Funktionen, noch für diese zuständig. Nichtsdestotrotz steht sie im Austausch mit anderen Schlüsselfunktionen sowie den externen Prüfern, um die Effizienz und Effektivität des internen Kontrollsystems stetig zu fördern.

Mindestens einmal jährlich legt der Leiter der Internen Revision dem Vorstand einen Prüfungsplan für die Gesellschaft zur Freigabe vor.

Die Prüfungsplanung erfolgt risikoorientiert und berücksichtigt alle Aktivitäten und Prozesse des Unternehmens, das Governance-System, erwartete Entwicklungen und Anpassungen, die Strategie der Organisation, die wichtigsten Geschäftsziele und die Hinweise des Top Managements sowie des Vorstandes. Darüber hinaus berücksichtigt der Prüfungsplan Feststellungen aus vergangenen Prüfungen sowie bestehende

und neu identifizierte Risiken. Ebenso werden regulatorische Anforderungen und Entwicklungen als Einflussfaktoren mit einbezogen.

Der Prüfungsplan enthält unter anderem die Prüfungsaufträge, die Kriterien auf deren Grundlage diese ausgewählt wurden, den Zeitplan, das Budget sowie die benötigten personellen Ressourcen. Unterjährig auftretende Ressourcenbeschränkungen oder signifikante Veränderungen und deren etwaige Auswirkungen werden dem Vorstand durch den Leiter der Internen Revision kommuniziert. Der Vorstand bespricht und genehmigt den Prüfungsplan sowie das für seine Erfüllung notwendige Budget und die benötigten personellen Ressourcen.

Der Prüfungsplan wird unterjährig regelmäßig durch den Leiter der Internen Revision überprüft und gegebenenfalls als Folge von Änderungen der Geschäftstätigkeit, von Risiken, Abläufen, Programmen, Systemen, Kontrollen des Unternehmens oder bei identifizierten Prüfungsfeststellungen angepasst. Jede wesentliche Änderung des Prüfungsplans wird dem Vorstand im Rahmen der periodischen Berichterstattung kommuniziert und zur Genehmigung vorgelegt. Wenn nötig, kann die Interne Revision Prüfungen außerhalb des Prüfungsplans durchführen. Die daraus resultierenden Ergebnisse werden dem Vorstand unverzüglich zur Kenntnis gegeben.

Die Grundsätze der Prüfungsdurchführung werden durch eine konzerneinheitliche Prüfungsmethodik definiert, welche im Revisionshandbuch schriftlich fixiert sind und durch ein entsprechendes IT-Prüfungstool gestützt werden. Sie definieren u.a. Kriterien zur Beurteilung der Angemessenheit und Effektivität der Governance-, der Risikomanagement- und der internen Kontrollprozesse in Bezug auf die definierten Ziele des Unternehmens.

Über jede Prüfung wird zeitnah ein schriftlicher Bericht angefertigt und dem geprüften Bereich, sowie dem Vorstand des geprüften Bereichs vorgelegt. Der Bericht enthält die getroffenen Feststellungen und gewichtet diese nach deren Auswirkungen auf das interne Kontrollsystem in Bezug auf die Angemessenheit, Wirksamkeit und Funktionalität sowie in Bezug auf die Einhaltung interner Richtlinien, Verfahren, Prozesse und Unternehmensziele als auch der Einhaltung regulatorischer Anforderungen. Darüber hinaus zeigt der Bericht die sich aus den Feststellungen ergebenden Maßnahmen zur Beseitigung der Mängel und deren Fristen zur Umsetzung auf.

Während die Verantwortung für die Behebung der Feststellung bei dem Vorstand verbleibt, ist die Interne Revision für die Überwachung sowie die Überprüfung der Angemessenheit und Wirksamkeit der implementierten Maßnahmen zuständig.

Die Interne Revision berichtet auf Grundlage ihrer Prüfungstätigkeiten und in Übereinstimmung mit der Prüfungsmethodik über signifikante Änderungen im Risikoumfeld sowie bedeutende Feststellungen bezogen auf die internen Kontrollprozesse an den Vorstand. Dies schließt Betrugsrisiken, Governance-Themen oder andere Aspekte, die vom Vorstand benötigt oder angefordert werden, mit ein.

Der Leiter der Internen Revision berichtet mindestens auf halbjährlicher Basis dem Vorstand über die durchgeführten Prüfungsaktivitäten sowie deren Ergebnisse, Feststellungen, Maßnahmen zur Beseitigung der Feststellungen, und den Zeitplan für die Umsetzung. Darüber hinaus beinhaltet der Bericht den aktuellen Umsetzungsstand zu den Maßnahmen, insbesondere die für die Umsetzung der Maßnahmen verantwortlichen Personen und/oder Abteilungen, eventuelle Verzögerungen sowie die Effektivität der Umsetzungsmaßnahmen. Der Vorstand beschließt, welche Maßnahmen in Bezug auf die einzelnen Feststellungen ergriffen werden sollen und stellt sicher, dass diese umgesetzt werden. Des Weiteren werden gegebenenfalls Ad-hoc-Meldungen an den Vorstand und/oder das Top Management sowie den Group Chief Audit Officer des obersten Mutterunternehmens getätigt.

Der Leiter der Internen Revision informiert zusätzlich den Aufsichtsrat, den Prüfungsausschuss des Aufsichtsrats der Generali Deutschland AG (Audit Committee), das Board of Statutory Auditors (Kontrollgremium auf internationaler Ebene zur Gewährleistung der Einhaltung der geltenden Gesetze und Vorschriften) und das Group Audit Department anlassbezogen nach Aufforderung und im Rahmen der regelmäßigen Berichterstattung.

Die Interne Revision hat ein Qualitätssicherungsprogramm entwickelt und implementiert, welches alle Aspekte der Prüfungstätigkeit abdeckt. Das Programm umfasst eine Beurteilung der Übereinstimmung der Prüfungstätigkeiten mit dem IPPF, den organisatorischen Vorgaben der Audit Policy, des Revisionshandbuchs und den Code of Ethics (Generali Internal Audit). Darüber hinaus wird die Effizienz und Effektivität der Prüfungstätigkeit bewertet und Verbesserungsmöglichkeiten aufgezeigt.

## **B.6 Versicherungsmathematische Funktion**

Die Gesellschaft verfügt über eine wirksame Versicherungsmathematische Funktion, die im Rahmen einer Funktionsausgliederung vom Country Functional Head „Aktuarielle Funktion“ bei der Generali Deutschland AG zentral für die Generali in Deutschland wahrgenommen wird. Die Funktion ist als eigenständige Abteilung im Ressort Finanzen angesiedelt mit einer direkten Berichtslinie an den Gesamtvorstand der Gesellschaft und die „Group Actuarial Function“ der Assicurazioni Generali S.p.A.

Aufgabe dieser Funktion ist es, in Bezug auf die Berechnung der versicherungstechnischen Rückstellungen

- die Berechnung zu koordinieren,
- die Angemessenheit der verwendeten Methoden und der zugrunde liegenden Modelle sowie der getroffenen Annahmen zu gewährleisten,
- die Hinlänglichkeit und die Qualität der zugrunde gelegten Daten zu bewerten,
- die geschätzten Werte für die versicherungstechnischen Rückstellungen mit den Erfahrungswerten zu vergleichen,
- den Vorstand über die Verlässlichkeit und Angemessenheit der Berechnung zu unterrichten.

Die Versicherungsmathematische Funktion ist gekennzeichnet durch ein hohes Maß an Zusammenarbeit mit den Gesellschaften und Abteilungen der Generali in Deutschland, insbesondere mit den anderen Schlüsselfunktionen im Konzern.

Die Versicherungsmathematische Funktion verfasst mindestens einmal jährlich den „Bericht der Versicherungsmathematischen Funktion“, der u.a. alle erzielten Ergebnisse sowie etwaige Mängel und Empfehlungen zu Behebung solcher Mängel hinsichtlich der Angemessenheit der versicherungstechnischen Rückstellungen enthält. Neben der Einschätzung zu den versicherungstechnischen Rückstellungen enthält der Bericht auch die Stellungnahmen der Versicherungsmathematischen Funktion zur Angemessenheit der Zeichnungs- und Rückversicherungspolitik der Gesellschaft.

## **B.7 Outsourcing**

Unter Outsourcing ist die Ausgliederung von Funktionen oder Prozessen an ein anderes Unternehmen zu verstehen. Dabei kann es sich um konzerninterne oder konzernexterne Unternehmen handeln. Alle Aktivitäten und Prozesse mit Ausnahme von Leitungsaufgaben der Geschäftsleitung können ausgegliedert werden. Es muss dabei sichergestellt sein, dass die Ordnungsmäßigkeit der Geschäftsorganisation, die Qualität des Governance-Systems sowie die Prüfungs- und Kontrollrechte der Aufsichtsbehörde nicht beeinträchtigt sind. Das bedeutet, dass – auch unter Berücksichtigung der Leitlinien der internationalen Gruppe und der gesetzlichen Rahmenbedingungen – die vier Schlüsselfunktionen ausgegliedert werden können, solange dies sichergestellt ist.

Allgemein dürfen Ausgliederungen nur auf der Grundlage einer Risikoanalyse und unter Einbeziehung der maßgeblichen Geschäftsbereiche erfolgen. Bei internem Outsourcing kann die Risikoanalyse aufgrund der höheren Möglichkeit der Einflussnahme auf den Dienstleister weniger detailliert ausfallen. Durch das Outsourcing darf sich die Risikosituation im Unternehmen jedoch nicht verschlechtern.

In der Generali in Deutschland finden die regulatorischen Anforderungen in der Ausgestaltung der Dienstleistungsverträge ihre Berücksichtigung. Die Verträge spezifizieren die Leistungserbringung, z.B. durch Service Level Agreements, enthalten ausreichende Weisungs- und Kontrollrechte für die ausgliedernden Versicherungsunternehmen sowie Kontrollrechte für die Interne Revision und die Aufsichtsbehörden. Dies betrifft ebenso die Sub-Auslagerung von Funktionen und Dienstleistungen an gruppenfremde Dienstleistungsgesellschaften, wie z.B. in Teilbereichen der IT.

In der Generali in Deutschland übernehmen die Generali Deutschland AG sowie zentralisierte nationale und internationale Dienstleistungsgesellschaften der Generali Gruppe bestimmte Funktionen und Dienstleistungen, u.a. IT, Rechnungswesen, Steuern, Controlling, Kapitalanlagemanagement, Risikomanagement, Interne Revision. Kritische und wichtige Funktionen und Prozesse gemäß Solvency II sind in der Generali in Deutschland, neben der Generali Deutschland AG, ausschließlich an konzerninterne Dienstleister ausgelagert. Einige Kapitalanlageprozesse sind, soweit es sich um dispositive Prozesse und Prozesse zur Portfolioverwaltung handelt, an die internationalen Gesellschaften Generali Asset Management S.p.A. und Generali Real Estate S.p.A. ausgegliedert, die beide auch über Zweigniederlassungen in Deutschland verfügen. Diese Gesellschaften unterliegen direkt dem Governance-System der Assicurazioni Generali S.p.A., sodass die Anwendung einheitlicher Grundsätze sichergestellt ist. Entsprechende das Rechnungswesen sowie das Kapitalanlage-Controlling betreffende Funktionen bzw. Prozesse werden in der Generali Deutschland AG betrieben.

Die IT-Infrastruktur ist auf die internationale Gesellschaft Generali Operations Service Platform S.r.l. übertragen, der IT-Dienstleistungen als Service Provider zur Verfügung stellt.

Im Organisationsmodell der deutschen Generali Gruppe wurden u.a. die Mitarbeitenden der Gruppe bei wenigen Arbeitgebergesellschaften konzentriert. Hierzu wurde das zentrale Ausgliederungs-Controlling mit dem Ziel eingerichtet, eine ordnungsgemäße Ausgestaltung aller Ausgliederungsprozesse in der deutschen Gruppe gemäß den aufsichtsrechtlichen Anforderungen sicherzustellen. Dazu werden im Rahmen des zentralen Ausgliederungsmanagements bei der Generali in Deutschland die Aktivitäten der Gruppenmitglieder hinsichtlich Auswahl, Steuerung und Kontrolle der Dienstleister soweit wie rechtlich möglich gebündelt, d.h. die relevanten Daten und Informationen zu den Dienstleistungen dort gesammelt, aufbereitet und ausgewertet. Soweit die Tätigkeiten, insbesondere bzgl. Grundlagenentscheidungen zum Outsourcing, zur Steuerung und Kontrolle des Dienstleisters etc., bei den auslagernden Gesellschaften verbleiben, werden diese vom Ausgliederungsmanagement unterstützt, bspw. durch Vorbereitung von Entscheidungen, Erstellung von Berichten, Auswertung von Leistungskontrollen etc. Ferner nehmen für die auslagernden Versicherungsgesellschaften die Vorstände dieser Gesellschaften die Rolle des Ausgliederungsbeauftragten für die Schlüsselfunktionen wahr.

Das Third Party & Outsourcing Management Team bei der Generali in Deutschland besteht aus zwei Komponenten, dem dauerhaft installierten Ausgliederungs-Office und dem halbjährlich tagenden Gremium „Ausgliederungs-Controlling“. Im Ausgliederungs-Office mit seinen auf Outsourcingaufgaben spezialisierten Mitarbeitenden sind alle operativen Tätigkeiten des Ausgliederungsmanagements angesiedelt. Dazu gehören u.a. die Betreuung der Dienstleistungsverhältnisse nebst -verträge, die Beratung bei Fragen zum Outsourcing sowie die Erstellung und Vorbereitung der Service Reportings und Entscheidungsvorlagen für die auslagernden Gesellschaften. Dies beinhaltet auch das Konsolidieren und Kommentieren leistungsrelevanter Informationen und Kennzahlen in Form von Berichten oder auch das Vor- und Aufbereiten von Themenschwerpunkten für das Ausgliederungs-Controlling. Das Gremium „Ausgliederungs-Controlling“ überwacht anhand der vom Office bereitgestellten Reports und Unterlagen die Dienstleistungstätigkeiten für die

auslagernden Versicherungsunternehmen und berichtet über seine Einschätzungen und Kontrollergebnisse mit Vorschlägen etwaig zu ergreifenden Maßnahmen an deren Vorstände. Es unterstützt damit den jeweiligen Vorstand in seiner Governance Aufgabe, die Dienstleister angemessen zu steuern und zu kontrollieren. Dies beinhaltet insbesondere die Überwachung der Dienstleistungen u.a. das Nachhalten vereinbarter Service Level, Stichproben, den fachlichen Austausch mit Fachbereichen und verantwortlichen Führungskräften sowie im Rahmen regelmäßiger Gremiensitzungen mit entsprechenden Schwerpunktthemen, zu denen die jeweiligen Leistungserbringer geladen werden. Die Schwerpunktthemen werden im engen Austausch mit den Vorständen/Geschäftsführungen der Gesellschaften getroffen und resultieren neben Wünschen und Vorgaben des Managements auch aus Erkenntnissen im Rahmen des kontinuierlichen Monitorings der Leistungen durch das Ausgliederungs-Office und werden in Zusammenarbeit mit den Kontrollfunktionen bestimmt und vorbereitet. Die Sitzungen werden dokumentiert und der Vorstand erhält einen abschließenden Service-Bericht. Das Gremium Ausgliederungs-Controlling ist besetzt mit Führungskräften der für Outsourcingthemen relevantesten Stabsfunktionen unter dem Vorsitz des Vorstands eines Versicherungsunternehmens, der nicht gleichzeitig Vorstand bei der Generali Deutschland AG ist.

Die Verantwortung für Risiken in ausgegliederten Prozessen oder Funktionen und die Funktionsfähigkeit sowie Wirksamkeit des IKS in diesen Prozessen obliegt weiterhin dem ausgliedernden Versicherungsunternehmen. Das zentrale Risikomanagement umfasst auch das Risikomanagement der konzerninternen Dienstleister und die mit der Dienstleistungserbringung verbundenen Risiken. Dabei wird über regelmäßige Risikoberichte sichergestellt, dass Risiken, die durch Outsourcing entstehen können, wirksam begrenzt und überwacht werden. Basierend auf diesen Informationen werden regelmäßig bestimmte Kontroll- und Überwachungsmaßnahmen in den ausgliedernden Unternehmen durchgeführt.

## **B.8 Sonstige Angaben**

Es bestehen keine über die Informationen aus den Abschnitten B.1 bis B.7 hinausgehenden geforderten Angaben zum Governance-System.

## C Risikoprofil

Im vorliegenden Abschnitt wird anhand der Risikokategorien das Risikoprofil der ADVOCARD Rechtsschutzversicherung AG dargestellt. Das Risikoprofil des Unternehmens wird insbesondere durch das versicherungstechnische Risiko sowie das Marktrisiko und das Kreditrisiko dominiert. Die Bewertung der Risiken erfolgt in diesem Abschnitt überwiegend qualitativ. Für versicherungstechnische Risiken sowie Markt- und Kreditrisiken werden Sensitivitäten berechnet und dargestellt. Eine quantitative Betrachtung auf Ebene einzelner Risikoarten durch das Interne Modell erfolgt in den Abschnitten D und E.

### C.1 Versicherungstechnisches Risiko

Die versicherungstechnischen Risiken in der Schaden- und Unfallversicherung umfassen für die Gesellschaft das Prämien- und Reserverisiko sowie das Stornorisiko.

Im Folgenden werden die wesentlichen versicherungstechnischen Risiken näher beleuchtet.

#### *Prämienrisiko*

Die Gesellschaft muss die im Voraus festgesetzten Prämien ausreichend bemessen, um in der Zukunft entstehende Entschädigungen leisten zu können. Allerdings kann das Unternehmen zukünftige Leistungen bei der Prämienfestsetzung nur begrenzt prognostizieren und kalkulieren. Somit unterliegt die Gesellschaft dem sog. Prämienrisiko, also dem Risiko, dass die Prämien nicht ausreichen, um sämtliche Entschädigungsleistungen und Kosten, die im Zusammenhang mit dem Versicherungsschutz stehen, bezahlen zu können.

#### *Reserverisiko*

Das Reserverisiko entsteht daraus, dass die Prognose zukünftiger Schadenzahlungen für bereits eingetretene Schäden, wie sie bei der Best-Estimate-Bewertung der Schadenreserven erfolgt, mit Unsicherheit behaftet ist, u.a. aufgrund möglicher Änderungen in den gesetzlichen, rechtlichen oder wirtschaftlichen Rahmenbedingungen, so dass Nachreservierungsbedarf entstehen kann.

#### *Stornorisiko*

Das Stornorisiko resultiert aus dem Risiko eines Verlustes an ökonomischen Eigenmitteln infolge eines erhöhten oder verringerten Stornos gegenüber den Stornoannahmen des besten Schätzwertes, die in die Bewertung der Prämienrückstellung eingeflossen sind.

### **Risikoexponierung und -bewertung**

Das Geschäft der ADVOCARD Rechtsschutzversicherung AG ist fokussiert auf Privatkunden sowie kleinen und mittleren Firmenkunden, die im Schwerpunkt über die strategische Partnerschaft mit der Deutschen Vermögensberatung (DVAG) betreut werden.

Sowohl das Prämienrisiko als auch das Reserverisiko liefern durch den Anteil an langabwickelndem Geschäft, insbesondere in den Bereichen Vertrags- und sonstige Rechtsschutz, einen entsprechenden Beitrag zum Risikoprofil.

Da sich der Bestand der ADVOCARD Rechtsschutzversicherung AG durch ein unauffälliges Stornoverhalten ihrer Kunden auszeichnet, ist das Stornorisiko der Gesellschaft von untergeordneter Bedeutung.

Somit besitzt die Gesellschaft aus Risikosicht ein für Rechtsschutz-Versicherer typisches Portfolio, welches im Wesentlichen gegenüber Prämien- und Reserverisiko exponiert ist.

Dem Risiko steigender Schadenzahlungen im Zusammenhang mit der Dieseldgate-Affäre, dem marktweit teuersten Schadenereignis in der Geschichte der deutschen Rechtsschutzbranche, begegnet die

ADVOCARD Rechtsschutzversicherung AG auch weiterhin mit einer fortlaufenden Beobachtung des Melde- und Zahlungsverhaltens der zugehörigen Schäden. Zudem wird dieses Risiko in geeigneter Weise im Internen Modell der Gesellschaft berücksichtigt.

Allgemein bestehen für die ADVOCARD Rechtsschutzversicherung AG Unsicherheiten in Bezug auf die zukünftige Schadenteuerung, insbesondere in Verbindung mit potenziellen Erhöhungen der gesetzlichen Rechtsanwaltsvergütung, welche die Auskömmlichkeit der bestehenden Schadenrückstellungen und die Neugeschäftsprofitabilität negativ beeinflussen können. Diesen Unsicherheiten begegnet die Gesellschaft aktiv und vorausschauend.

Bei der aktuariellen Bewertung der versicherungstechnischen Rückstellungen und der zugrundeliegenden Projektion der zukünftigen Zahlungsströme werden spartenspezifische Abwicklungsmuster verwendet, die die historische Schadenteuerung über ausreichend lange Beobachtungszeiträume beinhalten, wodurch Effekte aus zurückliegenden Erhöhungen der Rechtsanwaltsvergütung implizit in die Zukunft fortgeschrieben werden. Beitragsanpassungen tragen wiederum dazu bei, die negativen Auswirkungen der Schadenteuerung auf die Profitabilität des Geschäfts zu kompensieren.

Beitragsanpassungen tragen wiederum dazu bei, die negativen Auswirkungen der Schadenteuerung auf die Profitabilität des Geschäfts zu kompensieren.

Zudem wirkt die Gesellschaft den gestiegenen Schadenaufwänden insbesondere mit Maßnahmen im Bereich der Schadenbearbeitung entgegen, unter anderem durch Ausbau der telefonischen Beratung und Ausweitung von Kooperationen mit Anwälten.

Über die beschriebenen Unsicherheiten hinaus haben sich für die ADVOCARD Rechtsschutzversicherung AG im Berichtszeitraum keine wesentlichen neuen Risiken im Bereich der Versicherungstechnik gezeigt.

### **Risikosteuerung und -minderung**

Zur Überwachung der versicherungstechnischen Risiken der Schaden- und Unfallversicherung werden fortlaufend die Schadenverläufe überprüft. Das Aktuariat gewährleistet die sachgerechte Tarifierung der Produkte. Daneben werden die internen Zeichnungsrichtlinien und die gesetzlichen Vorgaben beachtet.

Dem *Prämienrisiko* wird durch Sicherheitszuschläge und Prämien differenzierung in Verbindung mit einer geeigneten Zeichnungs- und Rückversicherungspolitik begegnet. Unter Berücksichtigung spartenspezifischer Belange wird für Risiken mit einer höheren Exponierung eine entsprechend höhere Prämie kalkuliert. Die zur Kalkulation verwendeten mathematischen Modelle werden kontinuierlich überprüft und weiterentwickelt. Zudem werden Produkte und Tarife initial durch den Produktfreigabeprozess überprüft, fortlaufend im Rahmen des Produktcontrollings beobachtet und in regelmäßigen Abständen vom Aktuariat überarbeitet.

Dem *Reserverisiko* begegnet die ADVOCARD Rechtsschutzversicherung AG durch eine hohe Qualität der zur aktuariellen Bewertung verwendeten Daten, die eine fundierte Analyse und valide Schätzung des Abwicklungsverhaltens anhand ausreichend langer, homogener Zeitreihen ermöglichen, sowie durch eine sorgfältige Auswahl und Anwendung der zur Bewertung herangezogenen aktuariellen Reservierungsverfahren. Die Modellierung und Analyse erfolgt hierbei auf Ebene homogener Risikogruppen, um den jeweiligen Spezifika Rechnung zu tragen. Darüber hinaus werden etablierte Reservierungsrichtlinien berücksichtigt und durch eine hohe Expertise in der Schadensachbearbeitung ergänzt.

Die Validierung der versicherungstechnischen Rückstellungen (Best Estimate) durch die Versicherungsmathematische Funktion (VMF) stellt flankierend die Einhaltung der diesbezüglichen Anforderungen gemäß Solvency II sowie die methodische Konsistenz der Bewertung der versicherungstechnischen Rückstellungen im Zeitverlauf sicher.

Dem Stornorisiko begegnet die Gesellschaft durch eine fortlaufende Beobachtung der Stornoquoten und berücksichtigt diese im Rahmen der Geschäftssteuerung.

### Risikosensitivitäten

Die nachfolgenden Sensitivitätsberechnungen beleuchten die Auswirkungen adverser Ereignisse in der Versicherungstechnik auf die Solvenzausstattung der ADVOCARD Rechtsschutzversicherung AG zum 31. Dezember 2025, gemessen anhand der Solvabilitätsquote (SCR-Quote) als Verhältnis zwischen anrechenbaren Eigenmitteln und Solvenzkapitalanforderung der Gesellschaft gemäß Internem Modell.

Die Sensitivitätsberechnungen zur Versicherungstechnik fokussieren sich auf die wesentlichen Risiken der Gesellschaft, nämlich das Prämien- und das Reserverisiko.

Die Berechnungen erfolgen auf Basis eigener Schadenerfahrungen und einer angemessenen Parametrisierung innerhalb des Internen Modells. Stellvertretend für das Prämienrisiko wurde ein außergewöhnlich schlechter Geschäftsverlauf mit hoher Schaden- und Kostenbelastung unterstellt, wie ihn die Gesellschaft erwartungsgemäß nur alle 20 Jahre erlebt. Für das Reserverisiko wurde wiederum das Szenario eines Abwicklungsverlustes aus den Schadenrückstellungen beleuchtet, wie er erwartungsgemäß ebenfalls nur alle 20 Jahre eintritt.

#### *Risikosensitivitäten zur Versicherungstechnik*

	Anrechenbare Eigenmittel	Veränderung in %	Solvenzkapital- anforderung	Veränderung in %	SCR Quote	Veränderung in %-Pkte
<b>Basisfall</b>	144.740	./.	42.002	./.	<b>345%</b>	./.
<b>Erhöhte Schadenkostenquote infolge eines schlechten Geschäftsverlaufs (1 in 20 Jahre)</b>	135.374	-6%	42.002	0%	<b>322%</b>	-22%
<b>Eintritt eines Abwicklungsverlustes in den Schadenrückstellungen (1 in 20 Jahre)</b>	132.763	-8%	43.117	3%	<b>308%</b>	-37%

Die Ergebnisse der Sensitivitäten zeigen, dass auch bei adversen Ereignissen in der Versicherungstechnik die Solvency-II-Bedeckung der Gesellschaft zum Stichtag 31. Dezember 2025 weiterhin auf einem komfortablen Niveau oberhalb der vorgegebenen (weichen und harten) Risikotoleranzschwellen gemäß gruppenweitem Risk Appetite Framework (RAF) liegt.

## C.2 Marktrisiko

Das Marktrisiko bezeichnet die Risiken eines Verlustes oder einer nachteiligen Veränderung der Vermögens- und Finanzlage, die sich direkt oder indirekt aus Schwankungen in der Höhe und in der Volatilität der Marktpreise für die Vermögenswerte, Verbindlichkeiten und Finanzinstrumente ergeben. Marktrisiken bestehen aus Aktien- und Aktienvolatilitätsrisiko, Zinsänderungs- und Zinsvolatilitätsrisiko, Immobilien-, Währungs- und Konzentrationsrisiko.

Aktienrisiko und Aktienvolatilitätsrisiko bezeichnen die potenziellen Wertschwankungen von Aktien, aktienbasierten Fonds und Optionswerten aufgrund von Aktienmarktschwankungen (Kurs- bzw. Volatilitätsänderungen).

Das Zinsänderungsrisiko bezeichnet das Risiko von Marktwertänderungen zinssensitiver bilanzieller Aktiv- und Passivpositionen infolge von Marktzinsänderungen. Zu einem größeren Risiko werden Zinsänderungen vor allem dann, wenn die auf Unternehmensebene aggregierten zinssensitiven Aktiv- und Passivpositionen

eine unterschiedliche Duration besitzen (Durationslücke), sodass Zinsänderungen nach Saldierung von aktiv- und passivseitigen Wertänderungen zu Verlusten in den anrechenbaren Eigenmitteln führen können.

Das Zinsvolatilitätsrisiko beschreibt die Schwankung der Marktpreise von Zinsoptionen und des ökonomischen Wertes der von der ADVOCARD Rechtsschutzversicherung AG zugesagten Zinsgarantien sowie der Kündigungsrechte der Versicherungsnehmer. Die Zinsvolatilität ist ein Maß für die Unsicherheit bezüglich der zukünftigen Zinsentwicklung. Diese wird finanzmathematisch anhand der Marktpreise von auf dem Kapitalmarkt gehandelten Swaption-Geschäften bestimmt.

Das Immobilienrisiko bezeichnet die potenziellen Wertschwankungen von direkt oder indirekt gehaltenen Immobilienbeständen.

Das Währungsrisiko bezeichnet die potenziellen Wertschwankungen, die aufgrund von Wechselkursänderungen eintreten können.

Das Konzentrationsrisiko ergibt sich dadurch, dass das Unternehmen einzelne oder stark korrelierte Risiken einget, die ein bedeutendes Schaden- oder Ausfallpotenzial haben. Diese können in der Kapitalanlage, der Versicherungstechnik oder in Form von Aktiv- oder Passivkonzentrationen auftreten.

### **Risikoexponierung und -bewertung**

Die Quantifizierung des Marktrisikos erfolgt anhand des Internen Modells. Das Marktrisiko ist für die ADVOCARD Rechtsschutzversicherung AG vor Diversifikation eine materielle Risikokategorie. Innerhalb des Marktrisikos ist die Gesellschaft insbesondere dem Zinsrisiko und dem Immobilienrisiko ausgesetzt. Nach Diversifikation stellt das Marktrisiko aufgrund der hohen Diversifikationseffekte keine signifikante Risikokategorie dar.

Die geopolitischen Spannungen blieben auch im Jahr 2025 prägend. Die Kriege in der Ukraine und im Gaza-Streifen setzten sich fort und stellten weiterhin erhebliche Belastungen dar. Mit dem Gaza-Abkommen im Oktober wurde eine erste Phase zur Beendigung des Konflikts eingeleitet, die zu einer fragilen Waffenruhe führte. Dagegen erhöhte das Eindringen russischer Drohnen und Kampfflugzeuge in den Luftraum von NATO-Staaten das Risiko einer Eskalation. Die vertiefte Kooperation Russlands mit China und Nordkorea verstärkte die Blockbildung gegen westliche Staaten, während die „America First“-Strategie der US-Regierung den wirtschaftlichen und militärischen Zusammenhalt innerhalb der NATO schwächte.

Die globale Wirtschaftsaktivität wurde maßgeblich durch den Zollstreit der USA mit ihren Haupthandelspartnern beeinflusst. Die deutliche Anhebung von US-Importzöllen belastete den Welthandel und führte zu Rückgängen bei europäischen, insbesondere deutschen Exporten. Erst die späteren Handelsabkommen der USA mit der EU und China sorgten für eine gewisse Entspannung, auch wenn die Zölle nicht wieder auf die Ausgangsniveaus abgesenkt wurden.

In Deutschland setzte sich die wirtschaftliche Schwäche fort, wenngleich erste Stabilisierungstendenzen erkennbar waren. Reformen der Schuldenbremse, insbesondere zur Finanzierung von staatlichen Infrastruktur- und Rüstungsinvestitionen, stützten die Konjunktur, während weiterhin hohe Energiepreise, eine verhaltene Binnennachfrage und geopolitische Unsicherheiten die wirtschaftliche Entwicklung belasteten.

Die Finanzmärkte waren geprägt von geldpolitischen Kurswechseln und geopolitischen Risiken. Trotz EZB-Leitzinssenkungen stiegen im Jahresverlauf 2025 die Renditen deutscher Staatsanleihen mit längeren Laufzeiten an, bedingt durch den hohen Finanzierungsbedarf infolge staatlicher Ausgabenprogramme. Im Euroraum gingen die Risikoprämien südeuropäischer Staatsanleihen zurück, während französische Anleihen unter Druck gerieten. US-Staatsanleihen rentierten weiterhin hoch, was, in Verbindung mit den gestiegenen Zinsen im Euroraum, das transatlantische Renditedifferential verringerte. Diese Entwicklung zusammen mit einem zunehmenden Vertrauensverlust in die US-amerikanische Politik und in die nachhaltige

Finanzierbarkeit der ausufernden Staatsverschuldung führte zu einer Dollar-Abwertung gegenüber dem Euro. Zugleich erhöhte sich das mittel- bis langfristige Risiko einer US-amerikanischen Staatsschuldenkrise.

Aufgrund des Zinsanstiegs für Titel mit längeren Laufzeiten ist das Zinsniveau für Neuanlagen rentierlich, und das aktuelle Risiko einer erneuten Niedrigzinsphase ist niedrig. Im Fall weiterer Zinssteigerungen würden sich die stillen Lasten von festverzinslichen Titeln erhöhen, was ggf. zu zusätzlichem Abschreibungsbedarf führen könnte.

Die Aktienmärkte in Europa und in den USA verzeichneten deutliche Kursanstiege. Die Aktienbestände der Konzernunternehmen profitierten von dieser Marktentwicklung. In Ihrer Höhe orientieren sie sich an der spezifischen, sicherheitsorientierten und an der Risikotragfähigkeit des jeweiligen Unternehmens ausgerichteten Anlagepolitik. Die hohen Indexstände an den Aktienmärkten haben das Rückschlagsrisiko der Aktienkurse gesteigert.

Nachdem sich auf dem Immobilienmarkt die Überbewertungen der Vergangenheit weitgehend abgebaut haben, scheint sich die Lage in 2025 stabilisiert zu haben. Insbesondere auf dem Gewerbeimmobilienmarkt bleibt die weitere Entwicklung jedoch unsicher. Und aufgrund des hohen Mietpreisniveaus besteht weiterhin das Risiko von Mietausfällen.

Da Marktrisiken grundsätzlich eine hinreichende Solvabilität und Finanzausstattung des Unternehmens gefährden können, sind sie regelmäßig zu bewerten, zu überwachen und zu steuern. Insgesamt weist das Risikomodul einen hohen Diversifikationseffekt aus.

Durch die von uns verfolgte Kapitalanlagepolitik und unter Berücksichtigung der Ergebnisse unseres Internen Modells sehen wir zusammenfassend und unter der Voraussetzung, dass es nicht zu einer Systemkrise kommt, derzeit keine Marktrisiken, welche die Risikotragfähigkeit des Unternehmens in bestandsgefährdender Art und Weise beeinträchtigen würden.

### **Risikokonzentration**

Die ADVOCARD Rechtsschutzversicherung AG mischt und streut die Kapitalanlagen und beachtet dabei die Einzellimite der Local Investment Guidelines und die aufsichtsrechtlichen Beschränkungen. Die Vergabe von dezidierten Einzelemittentenlimiten erfolgt sowohl auf Ebene von Emittenten und Staaten sowie Assetklassen. Insgesamt wurden keine auffälligen Konzentrationen identifiziert.

### **Risikosteuerung und -minderung**

Die Überwachung und Steuerung der Marktrisiken wird einerseits durch einen strukturierten, disziplinierten und transparenten Anlageprozess gewährleistet. Zum anderen ist die Modellierung der Marktrisiken wesentlicher Bestandteil des Internen Modells. Dessen Ergebnisse inklusive der Resultate aus den durchgeführten Stresstests geben zugleich Steuerungsimpulse für die Kapitalanlageaktivitäten, da sie die Risiken der einzelnen Kapitalanlagepositionen berücksichtigen, die bis zum Gesamtrisiko auf Unternehmensebene mit aggregiert werden (s. Abschnitt E.2).

Die ADVOCARD Rechtsschutzversicherung AG steht als Versicherungsunternehmen der zentralen Anforderung gegenüber, für ihre Kunden eine angemessene Rendite bei gleichzeitiger Begrenzung der Risiken zu erwirtschaften. Daher erfolgt auch das Management der Kapitalanlagen, die vor allem den Marktrisiken unterliegen, nach dem Grundsatz der unternehmerischen Vorsicht gemäß Art. 132 der Direktive 2009/138/EC. Er umfasst die Qualität, Sicherheit, Rentabilität und Liquidität der Kapitalanlage. Zu dessen Umsetzung tragen insbesondere auch die Local Investment Guidelines bei, die als interner Anlagekatalog dienen. Sie definieren die zulässigen Anlageklassen und beinhalten eine Vielzahl von qualitativen und quantitativen Restriktionen für die Kapitalanlage. Die gesamte Anlagetätigkeit und die Limitierungen für risikobehaftete Assets sind außerdem an der Risikotragfähigkeit des Unternehmens ausgerichtet.

Beim Management des Anlagerisikos auf Einzelinvestmentebene wird sichergestellt, dass die Risiken der einzelnen Investments sowohl in quantitativer als auch in qualitativer Weise bewertet werden können. Zusätzlich wird im Rahmen der gruppenweiten Bewertungsrichtlinien sichergestellt, dass keine externe Bewertung ungeprüft übernommen wird. Auch Ratings von Ratingagenturen werden stets kritisch hinterfragt und die getroffenen Einschätzungen mindestens jährlich überprüft. Darüber hinaus werden auch interne Ratings erstellt.

Bei außergewöhnlichen Anlageaktivitäten, die das Unternehmen erstmalig oder nicht regelmäßig durchführt (z.B. großvolumige Immobilienfinanzierungen, Infrastrukturprojekte oder strukturierte Produkte), wird ein Neuproduktprozess bzw. „Nicht alltägliche Produkte“-Prozess durchlaufen, der die Auswirkungen auf Qualität, Sicherheit, Liquidität und Rentabilität des Portfolios evaluiert.

Für Vermögenswerte, die nicht am regulierten Markt notiert sind, kommen interne, vom Risikomanagement vorgegebene Bewertungsmodelle und Inputparameter zum Einsatz. Sie unterliegen einer besonderen Kontrolle durch die Konzernrevision und den Wirtschaftsprüfer und sind in den Bewertungsrichtlinien beschrieben.

Der Einsatz derivativer Finanzinstrumente bei der Generali in Deutschland dient in erster Linie der Absicherung von Marktrisiken der Kapitalanlage (vor allem Aktien-, Zins- und Währungsrisiken). Das Risiko aus den Kapitalanlagen darf dadurch nicht erhöht werden, da es sich andernfalls um versicherungsfremdes Geschäft handeln würde. Zudem verfolgt die Generali in Deutschland den Ansatz, möglichst einfache Derivate einzusetzen. So wird bspw. unbedingten Termingeschäften der Vorzug vor derivativen Instrumenten mit Optionscharakter gegeben.

Der interne Anlagekatalog der Unternehmen der Generali in Deutschland definiert eine Vielzahl von unterschiedlichen Anlageformen, die auch Special Purpose Vehicles (SPV) sein können, wie z.B. Asset Backed Securities. Die Kriterien für diese SPV sind im Einklang mit dem „prudent person principle“ definiert worden und werden bei Erfordernis durch einen gesonderten Neuproduktprozess zusätzlich überprüft.

Um das Ziel einer nachhaltig attraktiven, sicherheitsorientierten Verzinsung zu erreichen, wird unter Berücksichtigung von Risikostrategie und Risikotragfähigkeit, der Wettbewerbssituation sowie aufsichtsrechtlicher Rahmenbedingungen in jährlichem Rhythmus eine auf die Verpflichtungen aus den Versicherungsverträgen abgestimmte Kapitalanlagenstruktur ermittelt. Dazu wird die Kapitalanlagestrategie mit Hilfe von stochastischen ALM- und SAA-Analysen auf die Zielsetzung und das Geschäftsmodell des Unternehmens abgestimmt und auf Vereinbarkeit mit der Risikotragfähigkeit und der aktuellen sowie erwarteten Liquiditätsentwicklung des Unternehmens ausgerichtet. Dabei berücksichtigt die Kapitalanlagestrategie die aktuelle Bilanz- und Portfoliostruktur der Aktivseite und der Passivseite und strebt eine breite Mischung und Streuung der Kapitalanlagen an. Die ADVOCARD Rechtsschutzversicherung AG nutzt Diversifikationseffekte und reduziert dadurch Kapitalanlagerisiken, sodass mögliche negative Auswirkungen von Marktschwankungen auf die Vermögens-, Finanz- und Ertragslage begrenzt werden können. Voraussetzung dafür ist, dass das Finanzsystem insgesamt stabil bleibt und sich keine allgemeine Systemkrise entwickelt.

Die Überwachung des Anlagerisikos auf Portfolioebene erfolgt insbesondere im Rahmen der regelmäßigen auch unterjährigen Bewertung und Steuerung der einzelnen Risikotreiber. Hinzu kommen unterjährig die Messung der Limitauslastungen im Top Down-Limitsystem auf Basis des Internen Modells sowie die Überwachung der in den Local Investment Guidelines festgelegten Limitierungen von Risiken für die einzelnen Anlageklassen (Bottom Up-Limitsystem). Bei Limitüberschreitungen greift der festgelegte Eskalationsprozess. Zusätzlich überprüfen die Asset Manager fortlaufend das aktuelle Marktrisiko der ihnen zugewiesenen Investments.

## Risikosensitivitäten

Im Rahmen der Sensitivitätsanalysen wurde zusätzlich zu den Ergebnissen zum 31. Dezember 2025 (Basisfall) die Auswirkung verschiedener Annahmen auf die Entwicklung der Eigenmittel und Solvenzkapitalanforderung analysiert. Der Fokus liegt dabei auf Schwankungen am Zins- und Aktienmarkt, da dies wesentliche Marktrisiken der ADVOCARD Rechtsschutzversicherung AG sind. Die folgende Tabelle zeigt die Ergebnisse der Sensitivitätsanalysen:

*Sensitivitätsberechnungen in Tsd. €*

	Anrechenbare Eigenmittel	Veränderung in %	Solvenzkapital- anforderung	Veränderung in %	SCR Quote	Veränderung in %-Pkte
<b>Basisfall</b>	144.740	./.	42.002	./.	<b>345%</b>	./.
<b>Risikofreie Zinskurve +50bp</b>	142.160	-2%	41.707	-1%	<b>341%</b>	-4%
<b>Risikofreie Zinskurve -50bp</b>	147.413	2%	42.589	1%	<b>346%</b>	2%
<b>Aktien +25%</b>	145.333	0%	42.100	0%	<b>345%</b>	1%
<b>Aktien -25%</b>	144.147	0%	41.826	0%	<b>345%</b>	0%

Die Ergebnisse der Sensitivitäten zeigen, dass auch in alternativen ökonomischen Situationen die Solvency-II-Bedeckung der Gesellschaft zum Stichtag 31. Dezember 2025 auf einem komfortablen Niveau liegt.

## C.3 Kreditrisiko

Das Kreditrisiko bezeichnet das Risiko, das sich aufgrund eines Ausfalls (Kreditausfallrisiko) oder einer Veränderung der Bonität (Kreditmigrationsrisiko) oder der Bewertung der Bonität (Kreditspreadrisiko) von Wertpapieremittenten, Versicherungsnehmern, Vermittlern, Gegenparteien und anderen Schuldnern ergibt, gegenüber denen das Unternehmen Forderungen hat.

Das Ausfallrisiko in der Rückversicherung entsteht durch potenzielle Verluste, die durch den Ausfall eines Rückversicherungsunternehmens entstehen. Dies kann zu einem Ausfall von Forderungen gegenüber einem Rückversicherungspartner oder zu einem Verlust der risikomindernden Wirkung von Rückversicherungsvereinbarungen führen.

### Risikoexponierung und –bewertung

Die Quantifizierung des Kreditrisikos erfolgt anhand des Internen Modells. Das Kreditrisiko stellt für die Gesellschaft nach den versicherungstechnischen Risiken die bedeutendste Risikokategorie dar. Neben dem Kreditrisiko aus der Kapitalanlage ist noch das Forderungsausfallrisiko wesentlich.

Die Risikoaufschläge für Unternehmensanleihen lagen in 2025 auf einem vergleichsweise niedrigen Niveau. Ein Stimmungsumschwung an den Märkten könnte aber einen deutlichen Anstieg der Credit Spreads herbeiführen. Zudem kann die insbesondere in Deutschland eingetrübte wirtschaftliche Lage zu einem deutlichen Anstieg von Kreditausfällen oder zumindest zu einer Verschlechterung von Unternehmensratings führen.

Diese Risiken können die Marktwerte der festverzinslichen Anlagen unseres Unternehmens verringern, was gegebenenfalls zu Abschreibungsbedarf auf betroffene Titel führen und negative Auswirkungen auf die Vermögens-, Finanz- und Ertragslage des Unternehmens und der gesamten Generali in Deutschland haben kann. Durch die Marktbeobachtung und den etablierten Risikomanagementprozess werden derartige Auswirkungen früh erkannt bzw. durch Maßnahmen im Rahmen der Risikosteuerung deutlich abgemildert. Unter der Voraussetzung, dass es nicht zu einer Systemkrise kommt, aufgrund des aktiven

Risikomanagements sowie unter Berücksichtigung der Diversifikationseffekte der Investmentportfolien wird in Bezug auf das Kreditrisiko keine Gefährdung der Risikotragfähigkeit erwartet.

Die Anlagetätigkeit der ADVOCARD Rechtsschutzversicherung AG zeichnet sich generell durch eine Ausrichtung auf Schuldner guter Bonität (Investment Grade Rating) und Liquidität sowie durch eine breite Mischung und Streuung aus. Dies führt zu einem hohen Anteil an Staatsanleihen von guter Bonität und an besicherten Pfandbriefen in ihrem Portfolio.

Die Gesellschaft orientiert sich bei der Neuanlage von Kapitalanlagen am Grundsatz der unternehmerischen Vorsicht und an ihrer Risikotragfähigkeit, die vor allem mit der Höhe der anrechenbaren Eigenmittel korrespondiert. Somit wird eine jederzeitige Erfüllung dieses Grundsatzes sichergestellt. Die am Rating gemessene durchschnittliche Kreditqualität hat sich leicht verschlechtert: Um die Ertragslage zusätzlich zu stärken, wurde im laufenden Jahr der Investmentanteil im Bereich Private Debt ausgebaut.

In der passiven Rückversicherung sind die wesentlichen Rückversicherungsverträge der Unternehmen der Generali in Deutschland mit der Generali Deutschland AG bzw. der Assicurazioni Generali S.p.A. abgeschlossen. Daneben bestehen noch Verträge von untergeordneter wirtschaftlicher Bedeutung mit konzernfremden Rückversicherungen.

Bei Haftungsverhältnissen, sonstigen finanziellen Verpflichtungen und anderen nicht in der Bilanz enthaltenen Geschäften handelt es sich im Wesentlichen um Einzahlungsverpflichtungen aus Beteiligungen, indirekten Anlagen sowie Verpflichtungen aus Mietverträgen.

### **Risikokonzentration**

Insgesamt wurden keine auffälligen Konzentrationen identifiziert.

### **Risikosteuerung und –minderung**

Analog zu den Marktrisiken setzt die Gesellschaft auch beim Kreditrisiko als wesentliche Risikominderungstechnik die regelmäßige Bewertung und Steuerung der einzelnen Risikotreiber ein. Wie bei den Marktrisiken basiert diese auf den Ergebnissen des Internen Modells, der Optimierung der Strategischen Asset Allokation (SAA), der Einbindung des Kreditrisikos in das Top Down-Limitsystem und der Limitierung von Risiken innerhalb der Anlageklassen durch detaillierte Vorgaben in den Local Investment Guidelines (Bottom Up-Limitsystem). Des Weiteren erfolgt, wie in Kapitel C.2 beschrieben, ein kritisches Hinterfragen der jeweiligen Ratings im Zuge des Grundsatzes der unternehmerischen Vorsicht.

Zusätzlich erfolgt die Steuerung und Limitierung des Kreditrisikos auf Portfolioebene über den Ansatz der Berechnung des Erwarteten Ausfalls des Portfolios (Expected Credit Loss – ECL). Dies erlaubt eine angemessene Portfoliosteuerung des Ausfallrisikos und stellt die Risikotragfähigkeit der Gesellschaft bzgl. Ausfallrisiko sicher.

Das Ausfallrisiko von Forderungen steuert die ADVOCARD Rechtsschutzversicherung AG durch ein effizientes und konsequentes Controlling und Mahnwesen, unter Einbindung aller verantwortlichen Bereiche, ergänzt um ein detailliertes regelmäßiges Reporting an den Gesamtvorstand der ADVOCARD Rechtsschutzversicherung AG und an die Geschäftsführung der Generali Deutschland Services GmbH (Dienstleistung Cash Services).

## Risikosensitivitäten

Im Rahmen der Sensitivitätsanalysen wurde zusätzlich zu den Ergebnissen zum 31. Dezember 2025 (Basisfall) die Auswirkung eines Anstiegs der Credit Spreads für Corporate Bonds auf die Entwicklung der Eigenmittel und Solvenzkapitalanforderung analysiert:

*Sensitivitätsberechnungen in Tsd. €*

	Anrechenbare Eigenmittel	Veränderung in %	Solvenzkapital- anforderung	Veränderung in %	SCR Quote	Veränderung in %-Pkte
<b>Basisfall</b>	144.740	./.	42.002	./.	<b>345%</b>	./.
<b>Corporate Bond Credit Spread +50bp</b>	142.637	-1%	41.982	0%	<b>340%</b>	-5%

Auch in dieser alternativen ökonomischen Situation liegt die Solvency-II-Bedeckung der Gesellschaft zum Stichtag 31. Dezember 2025 auf einem komfortablen Niveau.

## C.4 Liquiditätsrisiko

Als Liquiditätsrisiko wird die Unsicherheit bezeichnet, die erwarteten oder unerwarteten Zahlungsverpflichtungen des Unternehmens, die aus den Geschäftsaktivitäten entstehen, nicht zeitgerecht vollständig erfüllen zu können. Ursachen des Liquiditätsrisikos liegen vor allem in der Höhe und zeitlichen Staffelung von Zahlungsein- und -ausgängen sowie dem Grad der Liquidierbarkeit von Kapitalanlagen, die für die Begleichung von Zahlungsverpflichtungen potenziell herangezogen werden können.

### Risikoexponierung und -bewertung

Die Gesellschaft weist, gemessen an den Ergebnissen des Liquiditätsrisikomodells (s. Abschnitt „Risikosteuerung und -minderung“) aktuell kein signifikantes Liquiditätsrisiko auf. Der über das Gesamtjahr 2025 eingetretene Anstieg der Zinsen mit längeren Laufzeiten hat den Anteil liquider Kapitalanlagen am Gesamtportfolio negativ beeinflusst, da sich die Marktwerte zinsensensitiver Positionen, die überwiegend als sehr liquide eingestuft sind, vermindert haben. Die illiquiden Positionen wurden durch den Zinsanstieg dagegen nur in geringem Maße beeinflusst. Darüber hinaus hat die Generali in Deutschland ergänzend in alternative Kapitalanlagen wie Private Equity oder Private Debt investiert, was die Illiquidität des Portfolios erhöht hat. Da Commitments für illiquide Kapitalanlagen bestehen, die erst in den Folgejahren abgerufen werden, sind auch zukünftig zusätzliche Zahlungsabflüsse bzw. Zugänge illiquider Kapitalanlagen zu erwarten. Die Cash-Position des Unternehmens zum Jahresende 2025 ist hinreichend groß, um die für 2026 erwarteten Cash-Abflüsse zu bedecken. Im Fall zukünftiger Zinssteigerungen würde ein Wertverlust liquider Positionen eintreten, der den Liquiditätsgrad des Investmentportfolios weiter vermindern würde.

### Risikokonzentration

Im Liquiditätsrisiko wurde keine wesentliche Risikokonzentration identifiziert.

### Risikosteuerung und -minderung

Die Beurteilung des Liquiditätsrisikos in der internationalen Generali Gruppe stützt sich auf Projektionen sowohl der Zahlungsverpflichtungen als auch aller verfügbaren Zahlungsmittel. Es wird überwacht, ob die verfügbaren Liquiditätsquellen die Zahlungsverpflichtungen in der jeweiligen Projektionsperiode jederzeit hinreichend überdecken. Um den verschiedenen Zeithorizonten des Liquiditätsrisikos zu begegnen, sind verschiedene Risikomanagementprozesse zur Risikobewertung und -steuerung eingesetzt.

Bei den Kapitalanlagen liegt der Fokus auf dem Grad der Liquidierbarkeit der Positionen des Investment-Portfolios. Dabei wird ermittelt, welche liquiden marktgängigen Assets im Bedarfsfall unverzüglich veräußert werden können, ohne das Unternehmen unter IFRS-Rechnungslegung zu belasten. Die Berechnung von

Liquiditätsindikatoren erfolgt konsistent zum strategischen Planungsprozess, in dem detaillierte Projektionen von Zahlungsflüssen und Bestandsgrößen erstellt werden. Siehe hierzu auch Kapitel D.

Das Management des Liquiditätsrisikos auf täglicher Basis beinhaltet vor allem die folgenden risikomindernden Aktivitäten:

- Vermeidung bzw. Beseitigung von Überhängen aus Zahlungsein- und -ausgängen, die aus der operativen Geschäftstätigkeit oder sonstigen Zahlungsflüssen entstehen,
- Vermeidung bzw. Beseitigung von Liquiditätslücken, die aus dem Management der Kapitalanlagen des Unternehmens entstehen,
- Vorhalten hinreichender operativer Liquiditätspuffer.

Die prospektive Risikobewertung teilt sich in eine kurz- und mittelfristige Sicht. Das kurzfristige Liquiditätsrisiko betrifft einen Zeitraum von einem Monat. Es entsteht aus den regulären Geschäftstätigkeiten und besteht darin, dass die liquiden Mittel innerhalb des Betrachtungszeitraums nicht ausreichen. Um Liquiditätsengpässe zu vermeiden, werden die erwarteten Zahlungsströme monatlich aktualisiert, das Niveau der liquiden Kapitalanlagen gemessen und potenzielle finanzielle Verluste, im Fall von kurzfristig erforderlichen Verkäufen von Kapitalanlagepositionen, bestimmt.

Das mittelfristige Liquiditätsrisiko betrifft einen Zeitraum von zwölf Monaten und wird im Liquiditätsrisikomodel der internationalen Generali Gruppe quantifiziert. Dabei fließen neben den Zahlungsein- und -ausgängen von Kapitalanlagen und Versicherungsnehmern (z.B. Prämienzahlungen oder Leistungen) auch Informationen über den Kapitalanlagenbestand und dessen Liquiditätsstruktur mit ein.

#### **Risikosensitivität**

Zur Einschätzung der Risikosensitivität wird als Frühwarnindikator ein kombiniertes Stressszenario mit einem erhöhten Liquiditätsbedarf unterstellt, das unter anderem einen deutlichen Anstieg von Zahlungen für Versicherungsfälle sowie Belastungen seitens des Kapitalmarkts (Aktienkursrückgang, Zins- und Spreadanstieg) beinhaltet. Im Ergebnis stehen auch in einem solchen Stressszenario ausreichend liquide Mittel zur Verfügung.

#### **Bei künftigen Prämien einkalkulierter erwarteter Gewinn**

Hinsichtlich eines potenziellen Risikos aus mangelnder Liquidität ist in der ökonomischen Betrachtung die Liquidierbarkeit des Versicherungsportfolios und somit die Höhe des einkalkulierten Gewinns aus zukünftigen Prämien (expected profits in future premiums, EPIFP) von Bedeutung. Dieser erwartete Gewinn entspricht dem erwarteten Barwert künftiger Zahlungsströme, die daraus resultieren, dass künftige Prämien aus bestehenden Versicherungsverträgen in die Berechnungen der versicherungstechnischen Rückstellungen aufgenommen werden.

Der EPIFP der Gesellschaft wurde gemäß den Vorschriften der Delegierten Verordnung (EU) 2015/35 per 31.12.2025 berechnet und beträgt 47.694 Tsd. € brutto (Vj. 46.974 Tsd. € brutto).

### **C.5 Operationelles Risiko**

Das operationelle Risiko bezeichnet das Risiko von Verlusten aufgrund von unzulänglichen oder fehlgeschlagenen internen Prozessen sowie aus mitarbeitenden- und systembedingten oder aber externen Vorfällen. Das operationelle Risiko umfasst zudem Rechtsrisiken, nach unserer Definition jedoch nicht strategische Risiken und Reputationsrisiken.

Operationelle Risiken sind ein unvermeidlicher Bestandteil der täglichen Geschäftstätigkeit. Dementsprechend wird mittels eines zweistufigen Verfahrens das Risikoprofil der Gesellschaft im Hinblick auf operationelle Risiken erfasst:

- Overall Risk Assessment: In diesem Schritt führen die Compliance und Risikomanagement-Funktion Interviews mit den Risikoverantwortlichen, um alle Risiken innerhalb des aktuellen operationellen Risikokatalogs zu bewerten und die materiellen Risiken der Gesellschaft zu ermitteln. Diese Bewertung basiert auf einer qualitativen (Potential Risk Exposure und Control System Adequacy) und quantitativen (Value at Risk) Einstufung des Risikos.
- Scenario Analysis: Die als materiell eingestuften Risiken werden im Rahmen von weiteren Experteninterviews tiefergehend plausibilisiert, sodass sie in einem nächsten Schritt in der Modellberechnung verwendet werden können.

Des Weiteren wurde die systematische und zeitnahe Erfassung von Verlustereignissen (sog. Loss Data Collection) im Jahr 2025 weiterentwickelt. Eine zentralisierte Bewertung der Datenbasis hilft, zielgerichtet Risikovermeidungs- bzw. Risikominderungsmaßnahmen einzurichten.

Unabhängig davon findet in Bezug auf die operationellen Risiken und die Ergebnisse der Risikoinventur stets eine ganzheitliche Betrachtung aller Risiken statt. D.h. Risiken, die in der Risikoinventur als besonders hoch eingeschätzt werden, wie z.B. Unzureichende Datensicherheit/Cyber-Attacken und Kundendatenschutz werden auch im Bereich der operationellen Risiken entsprechend hoch bewertet und im Hinblick auf das Risikoprofil professionell gemanagt.

#### *Rechtliche Risiken*

Gesetzliche und aufsichtsrechtliche Vorgaben können erhebliche Auswirkungen auf das Unternehmen haben. Die aktuelle Rechtsprechung und Gesetzgebung auf nationaler und europäischer Ebene werden kontinuierlich beobachtet. Dadurch ist es möglich, die Rechtsrisiken zu steuern. Das Rechtsmonitoring, unterstützt durch eine aktive Verbands- und Gremienarbeit, erfolgt sowohl durch die einzelnen Fachbereiche auf Unternehmensebene als auch fachbereichsübergreifend, insbesondere durch die Bereiche General Counsel, Compliance, Steuern, Rechnungswesen und Datenschutz. Darüber hinaus sind die Vorstände bzw. Geschäftsführer und Mitarbeitenden an den Code of Conduct gebunden, der verbindliche Verhaltensregeln statuiert und damit die Grundlage für eine korrekte Geschäftstätigkeit zur Wahrung der Integrität der Generali in Deutschland bildet.

#### *Risiken aus Stör- und Notfällen*

Schwerwiegende Ereignisse wie der Ausfall von Mitarbeitenden, Gebäuden, kritischen Dienstleistern sowie der IT-Systeme können wesentliche operative Geschäftsprozesse oder die Reputation des Unternehmens gefährden. Im Rahmen der IT-Notfallplanung wird Vorsorge für Störfälle, Notfälle und Krisen getroffen, welche die Aufrechterhaltung der wichtigsten Unternehmensprozesse und -systeme gefährden können. Im Rahmen des Business Continuity Managements (BCM) werden für einen möglichen Gebäudeausfall vorhandene mobile Arbeitsplätze oder Ausweichlokationen genutzt sowie Strategien und Pläne für einen übermäßigen Ausfall des Personals festgelegt und Wiederanlaufzeiten geschäftskritischer Prozesse bestimmt, einschließlich der Prozesse, die an dienstleistende Unternehmen ausgelagert sind. Ziel der IT-Notfallplanung ist es, die Geschäftstätigkeit mit Hilfe von definierten Verfahren aufrechtzuerhalten und Personen, Sachwerte sowie Vermögen zu schützen.

Welche organisatorischen und technischen Maßnahmen in einem IT-Notfall unternommen werden, um die Verfügbarkeit der kritischen Services sicherzustellen, ist in einem „Disaster Recovery Plan“ (kurz DRP) beschrieben. Der DRP unterstützt die Steuerung und Handhabung unerwarteter Ereignisse, die von einer solchen Tragweite sind, dass sie außergewöhnliche Maßnahmen erfordern.

Im Jahr 2025 wurden die Prozesse und Maßnahmen aus dem BCM auf Basis der durch jedes Versicherungsunternehmen bearbeiteten Business Impact Analyse aktualisiert. Sämtliche BC-Pläne (Notfallpläne, Reaktions- und Wiederherstellungspläne) entsprechen somit dem Status Quo. Der Prozess „Continuity

Management“ wurde im Rahmen der International Standard on Assurance Engagements (ISAE) 3402 Prüfung extern geprüft und ohne Auffälligkeiten positiv bewertet.

Gemäß der DORA-Verordnung wurden die neun BCM-Szenarien operationalisiert und diese im Rahmen von Reaktions- und Wiederherstellungsplänen beschrieben. Zudem werden die neun BCM-Szenarien auch bei der Planung der Testaktivitäten berücksichtigt.

In 2025 wurde bei einem umfassenden Notfalltest der IT-Notbetrieb sowie die Hochverfügbarkeit verschiedener Netzwerkkomponenten erfolgreich getestet. Die in der IT-Notfallorganisation beteiligten Mitarbeitenden werden regelmäßig geschult und sind in diese Notfallübungen eingebunden, damit im Ernstfall schnell und effektiv reagiert werden kann.

#### *Risiken zur Informationssicherheit*

Anforderungen zur Informationssicherheit der Generali in Deutschland werden übergreifend durch die Funktionseinheit „Chief Information Security Officer“ (CISO) gesteuert. Diese ist Bestandteil der ganzheitlich Sicherheitsbelange steuernden Organisationseinheit „Chief Security Officer“ (CSO). Diese Organisationseinheit regelt für alle Unternehmen der Generali in Deutschland die zentralen Vorgaben, Methoden und deren Durchführung im Bereich Sicherheit und umfasst die Teilbereiche Informationssicherheit sowie physische und Unternehmenssicherheit. Die IT-Abteilung der Generali Deutschland AG und, soweit es sich um IT-Infrastruktur handelt, die Generali Operations Service Platform S.r.l. (GOSP), sind für alle Aufgaben im Bereich IT-Systeme der Generali in Deutschland im Rahmen der Auftragsverarbeitung zuständig. Identifizierte Risiken fließen in das Risikomanagementsystem der Generali Deutschland ein. Hierdurch ist gewährleistet, dass effiziente und effektive Instrumente, um Informationssicherheitsrisiken frühzeitig zu erkennen, zu bewerten und zu steuern, eingesetzt werden.

Im Geschäftsjahr 2025 konnte für die Generali Deutschland im Vergleich zu den Vorjahren ein Rückgang an Sicherheitsvorfällen festgestellt werden. Insbesondere die hohe Anzahl an bekannten Schwachstellen in genutzten Softwareprodukten und die hieraus resultierenden Auswirkungen auf die IT-Supply-Chain sowie die große Anzahl und die Kombination von verfügbaren Angriffsmethoden (z.B. Ransomware, DDoS, Identitätsdiebstahl, Phishing etc.) bedeuten jedoch eine hohe Gefährdung auch für die Generali Deutschland. Direkte Angriffe mit Schad-Software wurden zeitnah erkannt und erfolgreich abgewehrt. Generell konnten in 2025 die ergriffenen Maßnahmen zum Schutz vor Computerviren, Cyber-Attacken und Hacker-Angriffen sowie zur Erkennung und Beseitigung von Schwachstellen und Angriffen, Störungen mit nennenswerten Auswirkungen auf den Geschäftsbetrieb verhindern.

#### *Maßnahmen zur Verbesserung der Risikosituation in der Informationssicherheit*

Der CSO bzw. CISO initiiert und verfolgt, in enger Abstimmung mit den Geschäftsleitungen der Generali in Deutschland, der Risikomanagement-Funktion, dem Datenschutzbeauftragten, dem IT-Betrieb, IT-Compliance und weiteren Stakeholdern geeignete Maßnahmen, um die Informationssicherheit mittel- und langfristig zu gewährleisten. Hierzu zählt insbesondere die Unterstützung des gruppenweiten, in 2025 gestarteten Programms „SECurity 27“ (SEC27), das u.a. Initiativen zur Aufrechterhaltung der Resilienz vor dem Hintergrund der sich ständig weiterentwickelnden Bedrohungen enthält. Weitere Schwerpunkte im Bereich der Informationssicherheit in 2025 waren u.a. die Umsetzung neuer Anforderungen durch die DORA-Verordnung sowie die Überprüfung der Sicherheitssituation der Generali Deutschland. Im Rahmen des Risikomanagementprozesses der Generali Deutschland erfolgt für die Informationssicherheitsrisiken eine Überwachung und Beurteilung der festgelegten risikomindernden Maßnahmen sowie eine entsprechende Dokumentation im ICT Risk Report.

#### *Betrugsrisiko*

Wie alle Wirtschaftsunternehmen unterliegt die Gesellschaft der Gefahr, durch interne sowie externe wirtschaftskriminelle Handlungen Vermögens- bzw. Reputationsverluste zu erleiden. Um einer nachhaltigen Schädigung des Unternehmens präventiv entgegenwirken und betrügerische Handlungen aufklären zu

können, wird das Interne Kontrollsystem diesbezüglich kontinuierlich weiterentwickelt. Zudem werden die Anstrengungen weiter verstärkt, mögliche Betrugsversuche durch Externe zu erkennen und zu verhindern, unter anderem durch den Ausbau eines spartenübergreifenden Informations- und Know-how-Transfers auf anonymisierter Basis sowie der Einrichtung eines Anti-Fraud-Management-Arbeitskreises.

## C.6 Andere wesentliche Risiken

### *Strategisches Risiko*

Strategische Risiken entstehen, wenn sich Veränderungen im Unternehmensumfeld (inklusive Gesetzesänderung und Rechtsprechung) und/oder interne Entscheidungen nachteilig auf die zukünftige Wettbewerbsposition des Unternehmens oder der Generali in Deutschland auswirken können. Durch die vierteljährliche Berichterstattung unterliegen diese Risiken ebenfalls der Beobachtung des Risikomanagements.

### *Herausforderungen in der Branche*

Die aktuellen Herausforderungen in der Versicherungsbranche

- volatile Zinsentwicklung
- Folgen der Inflation, z.B. rückläufiges Wachstum, schwaches Konsumklima
- schwierige, geopolitische Rahmenbedingungen, insbesondere aufgrund des Ukrainekrieges und des Konflikts im Nahen Osten
- Demografischer Wandel und Verfügbarkeit von Fachkräften
- Digitalisierung, Einfluss neuer Technologien, Künstliche Intelligenz sowie Cybersicherheit
- die Auswirkungen von Naturkatastrophen aufgrund des Klimawandels
- weiterhin zunehmende regulatorische Anforderungen, u.a. im Bereich der Vertriebsregulierung auf europäischer und nationaler Ebene

haben einen nachhaltigen Einfluss auf die Geschäftsentwicklung und das Geschäftsmodell der Gesellschaft.

Die Strategie der Generali Deutschland ist eng mit der internationalen Strategie der Generali Gruppe verzahnt und setzt die Leitlinien des globalen Strategieplans Lifetime Partner 27: Driving Excellence gezielt im deutschen Markt um. Durch die strategische Ausrichtung, ihr Geschäftsmodell und die gezielte Berücksichtigung spezifischer Marktgegebenheiten in Deutschland, stärkt die Generali ihre Marktposition und wird diese weiter ausbauen, mit dem Ziel als verlässlicher Lifetime Partner und ganzheitlicher Begleiter in allen Lebenslagen wahrgenommen zu werden.

Neben der beschriebenen Strategie sind diverse Projekte zur Umsetzung regulatorischer Anforderungen eingerichtet, die ebenfalls zusätzliche Umsetzungskapazitäten (insb. IT-Kapazitäten) benötigen. Vor diesem Hintergrund der zunehmenden aufsichtsrechtlichen Anforderungen wurde ein stringentes Multi-Projektmanagement inkl. sinnvoller Priorisierung und enger Begleitung durch das Top-Management etabliert, um nachhaltig die Bereitstellung angemessener Ressourcen sowie die Sicherstellung der operativen Stabilität zu gewährleisten.

### *Reputationsrisiko*

Das Reputationsrisiko bezeichnet das Risiko eines Unternehmens, einen Imageschaden bei Kunden, Geschäftspartnern, Aktionären sowie Aufsichtsbehörden und dadurch potenzielle Verluste zu erleiden. Die Produkt- und Unternehmensratings der Gesellschaft, die gezielte Kundenkommunikation und das aktive Reputationsmanagement sind dabei entscheidende Faktoren, um Imageschäden für die Gesellschaft sowie der Generali in Deutschland präventiv entgegenzutreten.

Da theoretisch jede Aktivität der Gesellschaft und der Generali in Deutschland zu Reputationsverlusten führen kann und Wechselwirkungen zwischen den einzelnen Risikokategorien bestehen, ist ein aktives

Reputationsmanagement von großer Bedeutung. Die Kommunikationseinheit der Generali in Deutschland beobachtet sämtliche Aktivitäten der Gesellschaft sowie der Generali in Deutschland im Hinblick auf mögliche Reputationsrisiken. Ziel ist es, Reputation und Image gegenüber allen relevanten Anspruchsgruppen kontinuierlich auszubauen. Das Risiko wird zudem hinsichtlich des Aspekts des Klimawandels und des Risikos des sog. „Greenwashing“ innerhalb des qualitativen Risikomanagementsystems laufend überwacht.

#### *Ansteckungsrisiko und Emerging Risk*

Das Ansteckungsrisiko umfasst das Risiko, das sich von anderen Risikokategorien in einer Konzerngesellschaft ableitet und auf die Unternehmen der Generali in Deutschland ausbreiten kann. Darüber hinaus können auch durch externe Einflüsse Ansteckungsrisiken entstehen (Branchenrisiko). Emerging Risks beziehen sich dagegen auf neue Risiken infolge von Veränderungen des internen oder externen Umfelds. Wesentliche Treiber der sich ändernden Risikolandschaft umfassen neue wirtschaftliche, technologische, gesellschaftspolitische, rechtliche und ökologische Entwicklungen; die wachsenden Interdependenzen zwischen diesen Bereichen können darüber hinaus zu einer verstärkten Anhäufung von Risiken führen. Risiken dieser Art können zu einem Anstieg der Risikoexposition bereits definierter Risikoarten führen oder die Definition neuer Risikokategorien erfordern. Ein besonderes Augenmerk soll auf sogenannte ESG-Faktoren (Environmental, Social and Governance) gelegt werden, die oft mit Emerging Risks verbunden sind. Hierbei ist anzumerken, dass ESG-Faktoren für mehrere Risikokategorien relevant sind, nicht nur für Emerging Risks. Ansteckungsrisiko und Emerging Risks sind in den Risikomanagementprozess der Generali in Deutschland integriert und werden in den Risikomanagementgremien erörtert.

#### *Nachhaltigkeitsrisiko*

Das Nachhaltigkeitsrisiko bezeichnet – gemäß Del. Reg. (EU) 2021/1256 – ein Ereignis oder eine Bedingung in den Bereichen Umwelt, Soziales oder Unternehmensführung (E-S-G), dessen beziehungsweise deren Eintreten tatsächlich oder potenziell negative Auswirkungen auf den Wert der Investition oder auf den Wert der Verbindlichkeit haben könnte.

Ein wesentlicher Aspekt des Nachhaltigkeitsrisikos sind dabei die Klimaänderungsrisiken. Seit August 2022 müssen gemäß der Delegierten Verordnung 2021/1256 zur Änderung der Delegierten Rechtsakte zu Solvency II Nachhaltigkeitsrisiken u.a. in das Risikomanagement und das ORSA integriert werden. Die Integration von Klimawandelszenarien in den aufsichtlichen Prozess fanden sich in den Vorschlägen der EU-Kommission zum Solvency-II-Review, die im September 2021 veröffentlicht wurden, entsprechend wieder sowie nun auch in der Richtlinie (EU) 2025/2 zur Änderung der Richtlinie (EU) 2009/138/EG. Vor diesem Hintergrund wurde in der Internationalen Generali Group im Rahmen des Climate Change Risk Management Framework ein entsprechender Ansatz zur Bewertung der Auswirkungen des Klimawandels entwickelt.

Das Climate Change Projekt der Generali Gruppe fokussiert sich auf die Bewertung der Auswirkungen von Klimaszenarien, die Übergangsrisiken, physische Risiken sowie Prozessrisiken abdecken.

## **C.7 Sonstige Angaben**

Es bestehen keine über die Informationen aus den Abschnitten C.1 bis C.6 hinausgehenden geforderten Angaben zum Risikoprofil.

## D Bewertung für Solvabilitätszwecke

### Grundsätzliche Prinzipien zur Ermittlung der ökonomischen Werte

Der ökonomische Wert eines Vermögenswertes ergibt sich zum Stichtag als der Betrag, zu dem er zwischen sachverständigen, vertragswilligen und voneinander unabhängigen Geschäftspartnern getauscht werden kann (§ 74 Abs. 2 VAG). Der ökonomische Wert einer Verbindlichkeit entspricht dem Betrag, zu dem er zwischen sachverständigen, vertragswilligen und voneinander unabhängigen Geschäftspartnern übertragen oder beglichen werden kann (§ 74 Abs. 3 VAG).

Sofern die Bewertungsvorschrift eines International Financial Reporting Standards (IFRS) mit diesen Prinzipien in Einklang steht, wird zur Bewertung eines Vermögenswertes oder einer Verbindlichkeit auf den jeweils maßgeblichen IFRS zurückgegriffen (Art. 9 Abs. 2 der DVO).

Bei der Ermittlung eines ökonomischen Wertes wird folgende Bewertungshierarchie eingehalten (Art. 10 der DVO):

- Bewertung zum Marktpreis, der an einem aktiven Markt für identische Vermögenswerte oder Verbindlichkeiten notiert ist.
- Bewertung zum Marktpreis, der an einem aktiven Markt für ähnliche Vermögenswerte oder Verbindlichkeiten notiert ist, wobei den Unterschieden zu den ähnlichen Vermögenswerten und Verbindlichkeiten durch entsprechende Berichtigungen Rechnung getragen wurde.
- Bewertung nach einer alternativen Bewertungsmethode, die so weit wie möglich auf relevanten Marktdaten basiert.
- Bewertung nach einer alternativen Bewertungsmethode (angepasste Equity-Methode oder IFRS Equity-Methode), für die keine relevanten Marktdaten beobachtbar waren. Hierbei wird auf alternative Parameter (z.B. erwarteter Jahresüberschuss gemäß Unternehmensplanung), Bewertungsmodelle (Mark-to-Model) bzw. Expertenschätzungen zurückgegriffen.

### Bewertungsprinzipien zur Ermittlung in der handelsrechtlichen Rechnungslegung

Die Vermögenswerte werden grundsätzlich mit den fortgeführten Anschaffungs- oder Herstellungskosten bewertet (§ 255 in Verbindung mit 253 Abs. 1 S. 1 HGB). Bei allen Vermögenswerten wird das Wertaufholungsgebot beachtet (§ 253 Abs. 5 HGB). Für die Verbindlichkeiten wird der Erfüllungsbetrag und für die Rückstellung der nach vernünftiger kaufmännischer Beurteilung notwendige Erfüllungsbetrag angesetzt (§ 253 Abs. 1 S. 2 HGB).

#### D.1 Vermögenswerte

In der folgenden Tabelle werden die ökonomischen Werte und die handelsrechtlichen Buchwerte der Vermögenswerte gegenübergestellt. Die Darstellung orientiert sich an den Berichtsformularen des quantitativen Berichtswesens. Veränderungen bezüglich der Ansatz- und Bewertungsmethoden gegenüber dem Vorjahr ergaben sich nicht.

Um die ökonomischen Werte und die handelsrechtlichen Buchwerte in dieser Darstellung besser vergleichen zu können, wurden bei den hier ausgewiesenen handelsrechtlichen Buchwerten in Einzelfällen andere Brutto- und Nettoausweise gegenüber dem Jahresabschluss vorgenommen. Dadurch lässt sich die hier ausgewiesene Summe der handelsrechtlichen Vermögenswerte nicht mit der Bilanzsumme im Jahresabschluss abstimmen.

Vermögenswerte in Tsd. €

	Ökonomischer Wert		Handelsrechtlicher Wert	
	2025	2024	2025	2024
<b>Immaterielle Vermögenswerte</b>	<b>0</b>	<b>0</b>	<b>0</b>	<b>0</b>
<b>Latente Steueransprüche</b>	<b>0</b>	<b>0</b>	<b>19.630</b>	<b>20.431</b>
<b>Immobilien und Sachanlagen für den Eigenbedarf</b>	<b>1.278</b>	<b>1.440</b>	<b>25</b>	<b>21</b>
<b>Anlagen (außer Vermögenswerten für indexgebundene und fondsgebundene Verträge)</b>	<b>442.614</b>	<b>425.968</b>	<b>453.583</b>	<b>436.782</b>
Immobilien (außer zur Eigennutzung)	7.038	6.869	6.657	6.869
Anteile an verbundenen Unternehmen, einschließlich Beteiligungen	0	0	0	0
Aktien	6.627	7.313	6.462	7.112
Aktien - notiert	2.087	2.848	0	2.779
Aktien - nicht notiert	4.540	4.465	6.462	4.333
Anleihen	324.767	309.508	347.125	332.508
Staatsanleihen	99.483	89.955	112.517	101.690
Unternehmensanleihen	205.410	209.907	214.896	221.127
Strukturierte Schuldtitel	13.925	9.646	13.780	9.691
Besicherte Wertpapiere	5.948	0	5.932	0
Organismen für gemeinsame Anlagen	103.983	102.238	93.340	90.293
Derivate	199	40	0	0
Einlagen außer Zahlungsmitteläquivalenten	0	0	0	0
Sonstige Anlagen	0	0	0	0
<b>Vermögenswerte für index- und fondsgebundene Verträge</b>	<b>0</b>	<b>0</b>	<b>0</b>	<b>0</b>
<b>Darlehen und Hypotheken</b>	<b>0</b>	<b>0</b>	<b>0</b>	<b>0</b>
Policendarlehen	0	0	0	0
Darlehen und Hypotheken an Privatpersonen	0	0	0	0
Sonstige Darlehen und Hypotheken	0	0	0	0
<b>Einforderbare Beträge aus Rückversicherungsverträgen von:</b>	<b>53.147</b>	<b>50.398</b>	<b>81.081</b>	<b>78.263</b>
Nichtlebensversicherungen und nach Art der Nichtlebensversicherung betriebenen Krankenversicherungen	53.147	50.398	81.081	78.263
Nichtlebensversicherungen außer Krankenversicherungen	53.147	50.398	0	0
Lebensversicherungen und nach Art der Lebensversicherung betriebenen Krankenversicherungen außer Krankenversicherungen und fonds- und indexgebundenen Versicherungen	0	0	0	0
Lebensversicherungen außer Krankenversicherungen und fonds- und indexgebundenen Versicherungen	0	0	0	0
<b>Forderungen gegenüber Versicherungen und Vermittlern</b>	<b>14.517</b>	<b>11.459</b>	<b>14.154</b>	<b>11.129</b>
<b>Forderungen gegenüber Rückversicherern</b>	<b>0</b>	<b>0</b>	<b>0</b>	<b>0</b>
<b>Forderungen (Handel, nicht Versicherung)</b>	<b>3.443</b>	<b>3.046</b>	<b>1.172</b>	<b>1.134</b>
<b>Zahlungsmittel und Zahlungsmitteläquivalente</b>	<b>5.197</b>	<b>4.118</b>	<b>5.197</b>	<b>4.118</b>

	Ökonomischer Wert		Handelsrechtlicher Wert	
<b>Sonstige nicht an anderer Stelle ausgewiesene Vermögenswerte</b>	<b>1.047</b>	<b>1.331</b>	<b>1.147</b>	<b>1.433</b>
<b>Vermögenswerte insgesamt</b>	<b>521.244</b>	<b>497.760</b>	<b>575.989</b>	<b>553.310</b>

## Immobilien und Sachanlagen für den Eigenbedarf

### *Immobilien*

Immobilien, die sowohl eigen- als auch fremdgenutzt sind, werden nach Solvency II in der Solvabilitätsübersicht entsprechend ihrer Nutzungsart aufgeteilt. Der handelsrechtliche Ausweis wurde dementsprechend angepasst, um eine Vergleichbarkeit zu gewährleisten.

Der ökonomische Wert entspricht dem beizulegenden Zeitwert i.S.d. IFRS 13. Die Ermittlung der Zeitwerte der Grundstücke und Bauten zum Bilanzstichtag erfolgt jährlich durch namhafte Gutachter. Alle drei Jahre erfolgt ein Wechsel des Gutachters. Als Bewertungsmethode wird ein ertragsorientiertes Verfahren herangezogen. Die Bewertung von Immobilien, für die vor dem Bilanzstichtag Verträge über den Verkauf der Immobilie abgeschlossen wurden und die einen Eigentumsübergang im neuen Jahr vorsehen, erfolgt mit dem Veräußerungspreis. Vermögenswerte, für die noch keine unterschriebenen Verträge vorlagen, wurden mit dem voraussichtlich erzielbaren Verkaufspreis bewertet.

In der Handelsbilanz werden die Grundstücke, grundstücksgleichen Rechte und Bauten einschließlich der Bauten auf fremden Grundstücken gemäß § 341b Abs. 1 i.V.m. § 253 Abs. 3 HGB zu Anschaffungs- bzw. Herstellungskosten, vermindert um planmäßige Abschreibungen, bewertet. Außerplanmäßige Abschreibungen auf den beizulegenden Wert erfolgen gemäß § 253 Abs. 3 Satz 5 HGB nur bei einer voraussichtlich dauerhaften Wertminderung. Bei Immobilien erfolgt die Ermittlung des beizulegenden Werts mindestens jährlich durch namhafte Gutachter. Alle drei Jahre erfolgt ein Wechsel des Gutachters. Als Bewertungsmethode wird ein ertragsorientiertes Verfahren herangezogen. Der beizulegende Wert bei überwiegend im Konzern genutzten Immobilien (sog. Spezialimmobilien) wird mit Hilfe eines modifizierten Ertragswert- oder eines Sachwertverfahrens unter Berücksichtigung einer langfristigen Nutzung der Immobilien durch den Konzern ermittelt.

Der Unterschiedsbetrag zwischen dem ökonomischen Wert und dem handelsrechtlichen Wert ergibt sich aus den für Solvency II maßgeblichen Zeitwerten, die über den um Abschreibungen reduzierten handelsrechtlichen Werten liegen.

### *Sachanlagen*

Der ökonomische Wert entspricht grundsätzlich dem beizulegenden Zeitwert. Bei geleasteten Vermögenswerten wird das Nutzungsrecht des Leasingnehmers im Rahmen des Leasingstandards nach IFRS 16 aktiviert.

Die Sachanlagen werden handelsrechtlich gemäß § 253 Abs. 3 HGB mit ihren Anschaffungs- bzw. Herstellungskosten, vermindert um planmäßige Abschreibungen, bewertet. Außerplanmäßige Abschreibungen auf den beizulegenden Wert erfolgten gemäß § 253 Abs. 3 Satz 5 HGB nur bei einer dauerhaften Wertminderung.

## Anlagen

### *Immobilien (außer zur Eigennutzung)*

Die Ermittlung des ökonomischen Werts und des handelsrechtlichen Buchwerts entspricht der Methodik für die eigengenutzten Immobilien.

#### *Anteile an verbundenen Unternehmen, einschließlich Beteiligungen*

Nach Art. 13 (20) der SII-Rahmenrichtlinie liegt eine Beteiligung vor, wenn die Gesellschaft direkt oder indirekt 20% der Stimmrechte oder des Kapitals eines anderen Unternehmens hält. Die Identifizierung der Beteiligungen wird auf Einzelunternehmensebene durchgeführt. Dies kann dazu führen, dass auf Ebene des Group Head Office (GHO) aufgrund der Summierung von Gruppenanteilen ein Unternehmen als Beteiligung klassifiziert wird, wohingegen auf Einzelunternehmensebene mangels Überschreitung des Schwellenwertes keine Beteiligung vorliegt.

Der Beteiligungsbegriff nach Art. 13 (20) der SII-Rahmenrichtlinie ist nicht deckungsgleich mit dem handelsrechtlichen Begriff der Beteiligung im Sinne des § 271 Abs. 1 HGB. Handelsrechtlich liegt eine Beteiligung unabhängig von der Beteiligungsquote vor, sofern die Anteile an einem anderen Unternehmen dazu bestimmt sind, dem eigenen Geschäftsbetrieb durch Herstellung einer dauernden Verbindung zu dienen. Die 20%-Grenze dient handelsrechtlich jedoch als Indikation für das Vorliegen einer Beteiligung (widerlegbare Vermutung).

Daher stimmt der Wert für die Beteiligungen nach Art. 13 (20) der SII-Rahmenrichtlinie nicht zwangsläufig mit dem handelsrechtlichen Buchwert der entsprechenden Bilanzposten im veröffentlichten handelsrechtlichen Jahresabschluss der Gesellschaft überein.

Die Gesellschaft hält keine Beteiligung im Sinne des Art. 13 (20) der SII-Rahmenrichtlinie.

#### *Weitere Anlagen*

Die folgende Tabelle stellt sowohl die Anlagen als auch die Bewertungshierarchie der ökonomischen Werte dar.

*Bewertungshierarchie der ökonomischen Werte in Tsd. €*

	Marktpreisnotierungen auf aktiven Märkten für gleiche Vermögenswerte	Marktpreisnotierungen auf aktiven Märkten für ähnliche Vermögenswerte	Alternative Bewertungsmethoden	Angepasste Equity-Methode	IFRS Equity-Methode	Summe
<b>Aktien - notiert</b>	2.087	0	0	0	0	<b>2.087</b>
<b>Aktien - nicht notiert</b>	0	0	4.540	0	0	<b>4.540</b>
<b>Staatsanleihen</b>	95.599	3.884	0	0	0	<b>99.483</b>
<b>Unternehmensanleihen</b>	171.473	33.937	0	0	0	<b>205.410</b>
<b>Strukturierte Schuldtitel</b>	6.202	7.724	0	0	0	<b>13.925</b>
<b>Besicherte Wertpapiere</b>	0	0	5.948	0	0	<b>5.948</b>
<b>Organismen für gemeinsame Anlagen</b>	66.104	3.577	34.302	0	0	<b>103.983</b>
<b>Derivate (aktivisch)</b>	0	199	0	0	0	<b>199</b>
<b>Derivate (passivisch)</b>	0	1	0	0	0	<b>1</b>
<b>Einlagen außer Zahlungsmitteläquivalenten</b>	0	0	0	0	0	<b>0</b>
<b>Sonstige Anlagen</b>	0	0	0	0	0	<b>0</b>
<b>Vermögenswerte für indexgebundene und fondsgebundene Verträge</b>	0	0	0	0	0	<b>0</b>
<b>Darlehen und Hypotheken (ohne Policendarlehen)</b>	0	0	0	0	0	<b>0</b>
<b>Policendarlehen</b>	0	0	0	0	0	<b>0</b>

Die Übersicht stellt für die einzelnen Elemente die Bewertungshierarchie der ökonomischen Werte dar.

Sofern eine Kursnotierung in aktiven Märkten vorliegt, wird diese zur Ermittlung des ökonomischen Wertes des Finanzinstruments herangezogen.

Der Kurs der Börse, an dem ein Titel gehandelt wird, wird zur Bewertung herangezogen. Sollte dieser Handelsplatz nicht liquide sein und der Titel an verschiedenen Handelsplätzen gehandelt werden, so wird für die Bewertung der Kurs am liquidesten Handelsplatz herangezogen. Für alle gelisteten Titel wird täglich über eine automatische Anbindung an die Server von Daten Providern der aktuelle Kurs eingespielt. Vor jedem Quartalsabschluss wird wiederum eine Prüfung der Liquidität der einzelnen Börsenplätze vorgenommen.

Sofern keine Kursnotierung vorliegt, sind Bewertungsmodelle zur Ermittlung des ökonomischen Wertes erforderlich. Die folgende Übersicht stellt die von der Gesellschaft verwendeten Bewertungsmodelle zur Ermittlung des ökonomischen Marktwertes (sofern keine Kursnotierung in aktiven Märkten vorliegt) dar. Sie enthält auch Bewertungsmodelle zu Assetklassen, die im Berichtsjahr nicht im Bestand waren.

*Verwendete Bewertungsmodelle zur Ermittlung des ökonomischen Wertes, sofern keine Kursnotierung in aktiven Märkten vorliegt*

<b>Position</b>	<b>Parameter</b>	<b>Preismodell</b>
<b>Aktien - nicht notiert</b>	Zukünftige Zahlungsströme (Dividenden, ausschüttungsfähiger Jahresüberschuss etc.), emittentenspezifische Termin- und Kassarenditekurve	Barwertmethode
<b>Staatsanleihen</b>	Emittentenspezifische Termin- und Kassarenditekurve, instrumentabhängige Liquiditätsprämie (Geld-Brief-Spanne; sofern nicht vorhanden approximiert mit Hilfe des Ausfallrisikos, Ausgabebetrags, ausstehenden Betrags, Geld-Brief-Spanne vergleichbarer Instrumente und der Restlaufzeit)	Barwertmethode
<b>Unternehmensanleihen</b>	Emittentenspezifische Termin- und Kassarenditekurve, instrumentabhängige Liquiditätsprämie (Geld-Brief-Spanne; sofern nicht vorhanden approximiert mit Hilfe des Ausfallrisikos, Ausgabebetrags, ausstehenden Betrags, Geld-Brief-Spanne vergleichbarer Instrumente und der Restlaufzeit)	Barwertmethode
<b>Strukturierte Schuldtitel (Zinsrisiken)</b>	Niveau und Form der Renditekurve, Mittelwertrückkehr zwischen zwei stochastischen Prozessen und der Korrelation zweier Brownscher Bewegungen	Heath Jarrow Morton - 2 Factor Hull White Model
<b>Strukturierte Schuldtitel (Aktienrisiken)</b>	Implizite und geschätzte Volatilitäten, Korrelationen, emittentenspezifische Termin- und Kassazinskurve	Erweiterung des Black Scholes Merton-Modells
<b>Organismen für gemeinsame Anlagen</b>	Rücknahmekurse bzw. emittentenspezifische Termin- und Kassazinskurve, instrumentabhängige Liquiditätsprämie (Geld-Brief-Spanne; sofern nicht vorhanden approximiert mit Hilfe des Ausfallrisikos, Ausgabebetrags, ausstehenden Betrags, Geld-Brief-Spanne vergleichbarer Instrumente und der Restlaufzeit)	Barwertmethode
<b>Derivate (Zinsrisiken)</b>	Niveau und Form der Renditekurve, Mittelwertrückkehr zwischen zwei stochastischen Prozessen und der Korrelation zweier Brownschen Bewegungen	Heath Jarrow Morton - 2 Factor Hull White Model
<b>Derivate (Aktienrisiken)</b>	Implizite und geschätzte Volatilitäten, Korrelationen, emittentenspezifische Termin- und Kassazinskurve	Erweiterung des Black Scholes Merton-Modells
<b>Derivate (Wechselkursrisiken)</b>	Niveau und Form der Renditekurve, Mittelwertrückkehr zwischen zwei stochastischen Prozessen und der Korrelation zweier Brownschen Bewegungen	Heath Jarrow Morton - 2 Factor Hull White Model
<b>Einlagen außer Zahlungsmitteläquivalenten</b>	Nicht anwendbar. Auf Grund der Laufzeit der Einlagen wird der Nennwert als eine angemessene Näherung des ökonomischen Wertes erachtet	Nennwert inkl. Stückzinsen
<b>Sonstige Anlagen</b>	Emittentenspezifische Termin- und Kassarenditekurve, instrumentabhängige Liquiditätsprämie (Geld-Brief-Spanne; sofern nicht vorhanden approximiert mit Hilfe des Ausfallrisikos, Ausgabebetrags, ausstehenden Betrags, Geld-Brief-Spanne vergleichbarer Instrumente und der Restlaufzeit)	Barwertmethode
<b>Vermögenswerte für index- und fondsgebundene Verträge</b>	Zukünftige Zahlungsströme, emittentenspezifische Termin- und Kassarenditekurve	Barwertmethode
<b>Darlehen und Hypotheken (ohne Policendarlehen)</b>	Emittentenspezifische Termin- und Kassarenditekurve, instrumentabhängige Liquiditätsprämie, emittentenspezifische Kreditabschläge	Barwertmethode
<b>Policendarlehen</b>	Aus Wesentlichkeitsgründen wird der handelsrechtliche Wert als eine angemessene Näherung des ökonomischen Wertes erachtet	Fortgeführte Anschaffungskosten

## Handelsrechtliche Bewertung der weiteren Anlagen sowie Darlehen und Hypotheken

### *Aktien*

Handelsrechtliche Anteile an verbundenen Unternehmen und Beteiligungen, die das Solvency II-Beteiligungskriterium (20% Anteilsbesitz) nicht erfüllen, werden handelsrechtlich gemäß § 341b Abs. 1 i.V.m. § 253 Abs. 3 HGB mit den Anschaffungskosten, ggf. vermindert um notwendige Abschreibungen gemäß § 253 Abs. 3 Satz 5 HGB bewertet. Wertaufhellende Entwicklungen im Aufstellungszeitraum werden berücksichtigt.

### *Anleihen*

Anleihen in Form von Inhaberschuldverschreibungen und anderen festverzinslichen Wertpapieren, die dazu bestimmt sind, dauernd dem Geschäftsbetrieb zu dienen, werden handelsrechtlich gemäß § 341b Abs. 2 HGB i.V.m. § 253 Abs. 3 HGB nach den für das Anlagevermögen geltenden Vorschriften bewertet. Zur Feststellung einer voraussichtlich dauerhaften Wertminderung gemäß § 253 Abs. 3 Satz 5 HGB werden die Papiere auf ihre Bonität hin überprüft. Im Rahmen der Bonitätsprüfung werden neben der Kreditwürdigkeit des Emittenten ggf. bestehende Sicherheiten und zum Stichtag eingetretene oder erwartete Zinsausfälle berücksichtigt. Abschreibungen aufgrund einer dauerhaften Wertminderung erfolgen nur, wenn nicht mehr mit einer vollständigen Zahlung der vertraglichen Rückflüsse gerechnet wird. Bei über pari erworbenen Wertpapieren wird der Unterschiedsbetrag zwischen den Anschaffungskosten und dem Nennwert über die Laufzeit amortisiert. Inhaberschuldverschreibungen und andere festverzinsliche Wertpapiere, die nicht dazu bestimmt sind, dauernd dem Geschäftsbetrieb zu dienen, werden mit den Anschaffungskosten angesetzt und nach den für das Umlaufvermögen geltenden Vorschriften nach § 341b Abs. 2 HGB i.V.m. § 253 Abs. 4 HGB (strenges Niederstwertprinzip) bewertet.

Anleihen in Form von Schuldscheindarlehen werden handelsrechtlich mit den fortgeführten Anschaffungskosten unter Anwendung der Effektivzinsmethode nach § 341c Abs. 3 HGB angesetzt. Namensschuldverschreibungen werden mit dem Nennwert nach § 341c Abs. 1 HGB angesetzt. Disagioträge werden passivisch, Agioträge aktivisch abgegrenzt und planmäßig aufgelöst. Zur Feststellung einer voraussichtlich dauerhaften Wertminderung gemäß § 253 Abs. 3 Satz 5 HGB werden die Papiere auf ihre Bonität hin überprüft. Im Rahmen der Bonitätsprüfung werden neben der Kreditwürdigkeit des Emittenten ggf. bestehende Sicherheiten und zum Stichtag eingetretene oder erwartete Zinsausfälle berücksichtigt. Abschreibungen aufgrund einer dauerhaften Wertminderung erfolgen nur, wenn nicht mehr mit einer vollständigen Zahlung der vertraglichen Rückflüsse gerechnet wird. Hier ausgewiesene Ausleihungen an verbundene Unternehmen werden analog bewertet.

### *Organismen für gemeinsame Anlagen*

Anteile oder Aktien an Investmentvermögen, die dazu bestimmt sind, dauernd dem Geschäftsbetrieb zu dienen, werden handelsrechtlich gemäß § 341b Abs. 2 HGB i.V.m. § 253 Abs. 3 HGB nach den für das Anlagevermögen geltenden Vorschriften bewertet. Bei Vorliegen einer stillen Last erfolgt eine qualitative Prüfung zur Identifizierung einer dauerhaften Wertminderung. Eine voraussichtlich dauerhafte Wertminderung wird grundsätzlich angenommen, wenn der Zeitwert der letzten 6 Monate permanent um mehr als 20 % unter dem Buchwert liegt oder wenn der durchschnittliche Zeitwert der letzten 12 Monate um mehr als 10 % unter dem Buchwert liegt. Anteile oder Aktien an Investmentvermögen werden dabei als eigenständige Bewertungsobjekte betrachtet. Bei Anteilen oder Aktien an Investmentvermögen, bei welchen eine Durchschau möglich ist, wird unabhängig von bzw. bei Aktienfonds ggf. zusätzlich zu den allgemeinen Aufgreifkriterien zur Bestimmung einer dauerhaften Wertminderung auf die im Fonds gehaltenen Vermögenswerte und Schulden abgestellt und ein beizulegender Wert ermittelt. Sofern eine dauerhafte Wertminderung identifiziert wird, wird grundsätzlich auf den beizulegenden Zeitwert zum 31. Dezember 2025 abgeschrieben.

Anteile an Investmentvermögen, die nicht dazu bestimmt sind, dauernd dem Geschäftsbetrieb zu dienen, werden handelsrechtlich mit den Anschaffungskosten angesetzt und nach den für das Umlaufvermögen

geltenden Vorschriften nach § 341b Abs. 2 HGB i.V.m. § 253 Abs. 4 HGB (strenges Niederstwertprinzip) bewertet.

#### *Derivate*

Im Rahmen der Zugangsbewertung werden derivative Finanzinstrumente handelsrechtlich in Höhe einer ggf. geleisteten oder erhaltenen Ausgleichszahlung aktiviert bzw. passiviert. Derivative Finanzinstrumente, die Bestandteil einer Bewertungseinheit nach § 254 HGB sind, werden handelsrechtlich im Rahmen der Folgebewertung nach der Einfrierungsmethode bewertet. Bei der Einfrierungsmethode wird die Wertänderung eines Derivats buchhalterisch nicht erfasst, sofern sie kompensatorisch zur Wertänderung des Grundgeschäfts wirkt. Derivative Finanzinstrumente, die bilanziell nicht Bestandteil einer Bewertungseinheit sind, werden im Rahmen der Folgebewertung unter Beachtung des § 252 Abs. 1 Nr. 4 HGB bewertet.

Der Anstieg der ökonomischen Werte gegenüber dem Vorjahr beruht im Wesentlichen auf steigenden Forderungen aufgrund positiver Entwicklung der USD-Absicherung zum Jahresende.

#### *§ 341b Abs. 2 HGB im handelsrechtlichen Jahresabschluss*

In den Anlagen der Solvabilitätsübersicht sind Kapitalanlagen enthalten, die handelsrechtlich grundsätzlich nach den Vorschriften für das Umlaufvermögen zu bilanzieren wären, die aber, da sie dauernd dem Geschäftsbetrieb der Gesellschaft dienen, handelsrechtlich nach den für das Anlagevermögen geltenden Vorschriften bewertet werden (§ 341b Abs. 2 in Verbindung mit § 253 Abs. 3 HGB). Der handelsrechtliche Buchwert dieser Kapitalanlagen beläuft sich zum Bewertungsstichtag auf 405.887 Tsd. € (Vj. 386.642 Tsd. €).

#### *Wesentliche Bewertungsunterschiede zwischen ökonomischem Wert und handelsrechtlichem Buchwert*

Die wesentlichen Bewertungsunterschiede bei den anderen Anlagen zwischen den ökonomischen und handelsrechtlichen Werten resultieren aus der Durchbrechung des handelsrechtlichen Anschaffungskosten- und Realisationsprinzips (§ 252 Abs. 1 Nr. 4 HGB). Der ökonomische Wert legt somit die stillen Reserven und stillen Lasten offen, die zwischen dem handelsrechtlichen Wert und dem zum Stichtag ermittelten ökonomischen Wert bestehen.

Die Abweichung bei den Derivaten resultiert aus den freistehenden Derivaten bzw. Derivaten im Rahmen der Bewertungseinheiten. Freistehende Derivate werden nach dem allgemeinen Bilanzierungsgrundsätzen im HGB mit den geleisteten oder erhaltenen Ausgleichszahlungen aktiviert bzw. passiviert und nach § 252 Abs. 1 Nr. 4 HGB bewertet. Derivate im Rahmen der Bewertungseinheiten werden nach § 254 HGB gemäß der Einfrierungsmethode bilanziert.

#### *Einforderbare Beträge aus Rückversicherungsverträgen*

Die Rückversicherungsanteile (Anteile der Rückversicherer an den versicherungstechnischen Rückstellungen) werden auf der Grundlage der Rückversicherungsverträge errechnet. Die Abweichung zwischen Solvabilitätsübersicht und Handelsbilanz resultiert aus der Umbewertung der Bruttoverpflichtung. In diesem Zusammenhang wird auf Abschnitt D.2 verwiesen. Im handelsrechtlichen Jahresabschluss werden die Rückversicherungsanteile formell nicht als Vermögenswert, sondern als Minderung der versicherungstechnischen Rückstellung auf der Passivseite offen ausgewiesen.

#### *Forderungen gegenüber Versicherungen und Versicherungsvermittlern*

Forderungen an Versicherungsnehmer und Versicherungsvermittler werden nach Solvency II und handelsrechtlich mit dem Nennwert bilanziert und um angemessene Pauschalwertberichtigungen gekürzt. Die Pauschalwertberichtigung zu den Forderungen gegen Versicherungsnehmer wird pro Mahnstufe mit dem zu erwartenden Ausfallrisiko ermittelt. Sämtliche Forderungen gegen Versicherungsvermittler werden individuell auf deren Ausfallwahrscheinlichkeit bewertet. Eine Pauschalwertberichtigung wird in Höhe des zu erwartenden Risikos gebildet.

Bei den Forderungen gegenüber Versicherungsnehmern und Versicherungsvermittlern wird mit Blick auf die kurze Laufzeit der Forderungen der handelsrechtliche Buchwert als eine angemessene Näherung des ökonomischen Wertes erachtet.

Der Anstieg der ökonomischen Werte gegenüber dem Vorjahr ist im Wesentlichen auf die Forderungen gegenüber Versicherungsvermittlern aus vorschüssigen Provisionszahlungen zurückzuführen.

*Forderungen (Handel, nicht Versicherung)*

Die Forderungen werden handelsrechtlich mit dem Nennwert aktiviert. Mit Blick auf die kurze Laufzeit der Forderungen wird der handelsrechtliche Buchwert als eine angemessene Näherung des ökonomischen Wertes erachtet.

Der Anstieg der ökonomischen Werte gegenüber dem Vorjahr resultiert im Wesentlichen aus den sonstigen Forderungen.

*Zahlungsmittel und Zahlungsmitteläquivalente*

Nach Solvency II und handelsrechtlich setzen wir die Zahlungsmittel mit dem Nennwert an. Dieser wird als angemessene Näherung des ökonomischen Wertes erachtet.

Der Anstieg des ökonomischen Wertes der Zahlungsmittel und Zahlungsmitteläquivalente ist ausschließlich auf Bankguthaben und Guthaben bei Kreditinstituten zurückzuführen.

*Sonstige nicht an anderer Stelle ausgewiesene Vermögenswerte*

Wir bilanzieren die sonstigen Vermögenswerte nach Solvency II und handelsrechtlich mit dem Nennwert. Dieser Wert wird als angemessene Näherung des ökonomischen Wertes erachtet.

Der Rückgang der ökonomischen Werte gegenüber dem Vorjahr resultiert im Wesentlichen aus vorgelegten Regulierungsaufwendungen.

## D.2 Versicherungstechnische Rückstellungen

### D.2.1 Gegenüberstellung der ökonomischen und handelsrechtlichen Werte

Handelsrechtlicher Wert in Tsd. €

	2025 Rechtsschutz-Versicherung	2024 Rechtsschutz-Versicherung
<b>Nichtlebensversicherungsverpflichtungen</b>		
<b>Handelsrechtlicher Wert</b>		
<b>Bruttobetrag</b>	<b>417.599</b>	<b>400.806</b>
Rückversicherungsanteil	81.081	78.263
Nettobetrag	336.518	322.543
<b>davon Rückstellung für noch nicht abgewickelte Versicherungsfälle</b>		
<b>Bruttobetrag</b>	<b>367.972</b>	<b>352.674</b>
Rückversicherungsanteil	72.880	70.450
Nettobetrag	295.092	282.224
<b>davon Schwankungsrückstellung und ähnliche Rückstellungen</b>	<b>261</b>	<b>318</b>
<b>davon Deckungsrückstellung</b>		
<b>Bruttobetrag</b>	<b>0</b>	<b>0</b>
Rückversicherungsanteil	0	0
Nettobetrag	0	0
<b>davon andere versicherungstechnische Rückstellungen</b>		
<b>Bruttobetrag</b>	<b>49.366</b>	<b>47.815</b>
Rückversicherungsanteil	8.201	7.813
Nettobetrag	41.165	40.002

Ökonomischer Wert in Tsd. €

	2025 Rechtsschutz-Versicherung	2024 Rechtsschutz-Versicherung
<b>Nichtlebensversicherungsverpflichtungen</b>		
<b>Ökonomischer Wert</b>		
<b>Bruttobetrag</b>	<b>271.987</b>	<b>259.548</b>
Rückversicherungsanteil nach Anpassung für erwartete Ausfälle	53.147	50.398
Nettobetrag	218.841	209.150
<b>davon Prämienrückstellung</b>		
<b>Bruttobetrag</b>	<b>-12.702</b>	<b>-14.022</b>
Rückversicherungsanteil nach Anpassung für erwartete Ausfälle	-448	-1.491
Nettobetrag	-12.253	-12.531
<b>davon Schadenrückstellung</b>		
<b>Bruttobetrag</b>	<b>271.578</b>	<b>260.806</b>
Rückversicherungsanteil nach Anpassung für erwartete Ausfälle	53.556	51.840
Nettobetrag	218.022	208.966
<b>davon Risikomarge</b>	<b>8.915</b>	<b>8.731</b>
<b>davon Rückstellungen für nicht modellierte Teilportfolien</b>		
<b>Bruttobetrag</b>	<b>4.196</b>	<b>4.032</b>
Rückversicherungsanteil nach Anpassung für erwartete Ausfälle	39	49
Nettobetrag	4.157	3.984

## D.2.2 Bilanzierungs- und Bewertungsmethoden für die ökonomischen Werte

### *Grundlagen der ökonomischen Bewertung der versicherungstechnischen Rückstellungen*

Die versicherungstechnischen Rückstellungen in der Solvabilitätsübersicht gemäß Solvency II spiegeln den ökonomischen Wert der versicherungstechnischen Rückstellungen wider. Dieser bildet zusammen mit dem ökonomischen Wert der Vermögenswerte die Basis für die Berechnung der ökonomischen Eigenmittel der Gesellschaft.

Die versicherungstechnischen Rückstellungen der Gesellschaft in der Solvabilitätsübersicht ergeben sich als Summe aus dem besten Schätzwert der versicherungstechnischen Rückstellungen (Best Estimate Liability, BEL) und der Risikomarge (s.u.).

Hierbei wird die BEL als Differenz aller zukünftigen Ein- und Auszahlungen berechnet, die sich aus einer Abwicklung des Versicherungsbestandes zum Bewertungsstichtag unter realistischen versicherungsmathematischen Annahmen ergeben. Dabei werden alle erwarteten Entwicklungen (darunter wirtschaftliche, medizinische, soziale und demografische Veränderungen) in die zukünftigen Zahlungsströme einbezogen.

Die Abzinsung der Ein- und Auszahlungen erfolgt anhand der maßgeblichen Zinskurve gemäß Solvency II (siehe Angaben zur maßgeblichen Zinskurve im Abschnitt „Zinskurve“). Die Cash-Flows werden unter der Annahme einer unterjährigen Gleichverteilung quartalsweise nachschüssig und unter Verwendung jährlicher Zinskurven abgezinst.

Die Berechnung der BEL wird brutto vor Rückversicherung durchgeführt. Anschließend folgt eine Überleitung zum besten Schätzwert der Netto-Rückstellungen, aus der sich entsprechend auch die einforderbaren Beträge aus Rückversicherung ergeben (für Einzelheiten zu den Brutto- und Nettoberechnungen bei den einzelnen Teilrückstellungen siehe den nachfolgenden Abschnitt „Daten und Methoden“).

Abschließend werden die einforderbaren Beträge noch um den erwarteten Rückversicherungsausfall gekürzt, der sich am zweitbesten externen Rating des jeweiligen Rückversicherers bemisst.

#### *Daten und Methoden*

Die verwendeten Daten und Methoden zur ökonomischen Bewertung der versicherungstechnischen Rückstellungen sind rückstellungsspezifisch und hängen von Art und Umfang der zugrundeliegenden Versicherungsverpflichtungen ab. Gemäß Solvency II wird zwischen Lebens- und Nichtlebensversicherungsverpflichtungen unterschieden.

Die Rückstellungen für Nichtlebensversicherungsverpflichtungen unterteilen sich in Schaden- und Prämienrückstellungen:

- Die Schadenrückstellung ist die Rückstellung für die zum Bewertungsstichtag eingetretenen, aber noch nicht vollständig regulierten Schäden. Dabei ist es unerheblich, ob die Schäden bereits gemeldet wurden.
- Die Prämienrückstellung ist die Rückstellung für zukünftige Schäden aus Verträgen, die entweder bereits in Kraft sind, oder für die zum Stichtag zumindest eine rechtliche Verpflichtung zur zukünftigen Gewährung von Versicherungsschutz besteht.

Der beste Schätzwert wird mit Hilfe von Annahmen und Methoden ermittelt, die im Folgenden getrennt nach den einzelnen Rückstellungen dargestellt werden.

#### *Nichtlebensversicherungsverpflichtungen – Schadenrückstellungen*

Zur Bewertung der Schadenrückstellungen wird der Schadenbestand der ADVOCARD Rechtsschutzversicherung AG in mehrere Teilportfolien unterteilt. Jedes Teilportfolio wird dabei so gewählt, dass es eine homogene Risikogruppe im Sinne von Solvency II darstellt, d.h., dass die zugrunde liegenden Risiken gleichartig hinsichtlich der Art der Deckungszusagen und anderer Eigenschaften wie Dauer und Charakter der Schadenabwicklung sind.

Die Methode zur Ermittlung des undiskontierten besten Schätzwertes für die Schadenrückstellung ist (teil-)portfoliospezifisch und abhängig davon, ob das jeweilige Teilportfolio aus Gesellschaftssicht als wesentlich eingestuft wird und ob die Voraussetzungen zur Anwendung aktuarieller Methoden erfüllt sind. Zu diesen Voraussetzungen zählt insbesondere die Verfügbarkeit geeigneter, angemessener und vollständiger Daten. Teilportfolien, die diese Kriterien erfüllen, werden aktuariell modelliert, d.h., ihr bester Schätzwert wird mit Hilfe von aktuariellen Methoden und Verfahren ermittelt, welche im später folgenden gleichnamigen Unterabschnitt „Aktuarielle Methoden“ eingehender beschrieben werden.

Per 31.12.2025 finden sich modellierte Teilportfolien in den folgenden Geschäftsbereichen gemäß Solvency II:

- Rechtsschutzversicherung

Für Teilportfolien, die nicht aktuariell modelliert werden, wird als bester Schätzwert der Rückstellungswert nach HGB angesetzt, wie er auch in den lokalen Jahresabschluss der Gesellschaft einfließt.

Per 31.12.2025 werden nur einige wenige Teilportfolien der ADVOCARD Rechtsschutzversicherung AG nicht aktuariell modelliert. Ihr Volumen ist aus Gesellschaftssicht vernachlässigbar.

Die erforderlichen Prozessschritte zur Ermittlung des undiskontierten besten Schätzwertes für die Schadenrückstellung der modellierten Teilportfolios werden im Folgenden dargestellt.

#### *Aktuarielle Bewertung*

Aktuarielle Analysen zur Ermittlung der Endschadenstände nach Abwicklung basieren auf sog. „Schadendreiecke“. Diese werden aus historischen Schadendaten zu Zahlungen und Aufwendungen bereits angefallener Schäden des jeweiligen Teilportfolios gebildet, getrennt nach Anfall- und Abwicklungsjahren und jeweils brutto vor Rückversicherung.

Die ADVOCARD Rechtsschutzversicherung AG verwendet zur aktuariellen Bewertung ihrer Schadenrückstellungen im Wesentlichen klassische Schadenreservierungsverfahren wie das verallgemeinerte Chain-Ladder-Verfahren, welches der Schadenabwicklung ein Übergangsfaktorenmodell unterstellt. Dieses Verfahren basiert auf einer Analyse der kumulierten Schadenzahlungen und der kumulierten Schadenaufwendungen unter Annahme eines im Zeitablauf weitgehend stabilen Abwicklungsmusters.

Das stabile Abwicklungsverhalten lässt sich mit einer hinreichend langen Datenreihe bestätigen bei einer generell stabilen strategischen Ausrichtung der ADVOCARD Rechtsschutzversicherung AG.

#### *Inflation*

In der Bewertung wird auf eine explizite retrograde und prospektive zusätzliche Inflationierung verzichtet, da die in den Schadendaten enthaltene, tatsächlich eingetretene Inflation durch die verwendeten Schadenreservierungsverfahren implizit fortgeschrieben wird. Diesem Vorgehen liegt die Annahme zugrunde, dass die künftige Schadeninflation im Mittel über die Abwicklungsdauer der Schäden angemessen aus der in der Vergangenheit beobachteten geschätzt werden kann.

#### *Backtesting und Veränderungsanalyse*

Um die Methoden und Annahmen zur Ermittlung des besten Schätzwertes zu überprüfen bzw. zu bestätigen, werden verschiedene aktuarielle Tools verwendet. Diese ermöglichen Backtesting und Sensitivitätsanalysen (z.B. Vergleich tatsächlicher Werte mit prognostizierten Werten, Sensitivitätsanalysen bzgl. Ein- und Ausschluss einzelner Übergangsfaktoren) sowie weitere Veränderungsanalysen (Vergleich der Schadenrückstellung des aktuellen Jahres mit den geschätzten Werten des Vorjahres, Vergleich der Schadenquote eines Anfalljahres mit den prognostizierten Werten des Vorjahres abzugleichen).

Diese Analysen dienen zur Identifikation von Treibern der Veränderung der Schätzungen der Endschadenstände nach Abwicklung im Zeitablauf sowie zur Beurteilung des letztjährigen Bewertungsmodells. Diese Informationen und weitere Analysen fließen u.a. in den Bericht der Versicherungsmathematischen Funktion ein.

#### *Überleitung zu den Netto-Schadenrückstellungen*

Der beste Schätzwert für die Brutto-Schadenrückstellungen wird per faktorbasierendem Ansatz auf den besten Schätzwert der Netto-Schadenrückstellungen übergeleitet.

#### *Nichtlebensversicherungsverpflichtungen – Prämienrückstellungen*

Bei der Bestimmung der Prämienrückstellung werden Verpflichtungen sowohl für den Zeitraum, der durch die Beitragsüberträge abgedeckt ist, als auch für den darüberhinausgehenden Zeitraum innerhalb der ökonomischen Vertragsgrenzen betrachtet. Hierbei ergeben sich die Vertragsgrenzen aus dem jeweils früheren der folgenden beiden Zeitpunkte:

- Laufzeitende des Vertrages und
- Zeitpunkt, an dem das Unternehmen die Möglichkeit hat, den Vertrag zu kündigen bzw. die Prämie für den einzelnen Versicherungsnehmer den Risiken entsprechend anzupassen.

Zukünftiges Neu- oder Ersatzgeschäft außerhalb der Vertragsgrenzen wird nicht berücksichtigt.

Analog zur Segmentierung bei der Bewertung der Schadenrückstellung findet auch bei den Prämienrückstellungen eine Einteilung nach modellierten und nicht modellierten Teilportfolien statt.

#### *Aktuarielle Bewertung*

Für den Teil der Verpflichtungen, die den Beitragsüberträgen zuzuordnen ist, ergibt sich der undiskontierte beste Schätzwert als Summe aus den beiden folgenden Komponenten:

- Schadenbezogene Komponente: Dazu werden die Beitragsüberträge mit einer endabgewickelten Schadenquote multipliziert, um den Anforderungen einer Bewertung zum Best Estimate gerecht zu werden.
- Verwaltungskostenbezogene Komponente: Dazu werden die Beitragsüberträge mit einer Verwaltungskostenquote multipliziert.

Für den über die Beitragsüberträge hinausgehenden Zeitraum ergibt sich der undiskontierte beste Schätzwert als Summe aus den folgenden Zahlungsströmen (jeweils unter Beachtung des Stornoverhaltens):

- Zukünftige Beiträge aus ein- und mehrjährigen Verträgen nach Abgrenzung der Beitragsüberträge.
- Zukünftige endabgewickelte Schadenaufwendungen (abzgl. Regresse und Provenues). Diese basieren auf den zukünftigen Beiträgen und den erwarteten Schadenquoten.
- Zukünftige Schadenregulierungs- und Verwaltungskosten sowie Abschlusskosten, sofern sie sich auf das jeweilige Teilportfolio beziehen.

Die verwendeten Schadenquoten berücksichtigen Ergebnisse aus der aktuariellen Bewertung der Schadenrückstellungen einschließlich der Inflationsannahmen.

Grundlegende Annahme bei der Bestimmung der zukünftigen Kosten ist, dass für den Zeitraum der Beitragsüberträge keine weiteren Abschlusskosten anfallen, während im mehrjährigen Teil durchaus Kosten anfallen. Bei der Fortführung des eingeschlagenen Vertriebs- und Produktmix sind die Annahmen anhand der Vergangenheit valide prognostizierbar. Auch im Hinblick auf die Bewertung der einforderbaren Beträge aus Rückversicherung ist dies angemessen, da das Rückversicherungsprogramm in den zurückliegenden Jahren in seiner grundsätzlichen Struktur stabil war und zum Bewertungszeitraum keine wesentlichen Änderungen bekannt sind. Etwaige zukünftige Beitragserhöhungen aus Beitragsanpassungsklauseln sind nicht abgebildet, da diese über mehrere Jahre hinweg nicht valide prognostizierbar sind.

Inkludiert sind dabei auch Verträge, die noch nicht begonnen haben, an die das Versicherungsunternehmen aber bereits gebunden ist.

#### *Überleitung zu den Netto-Prämienrückstellungen*

Das oben erwähnte Vorgehen wird ebenfalls zur Ermittlung des besten Schätzwertes für die Netto-Prämienrückstellungen herangezogen. Dabei werden die entsprechenden Nettogrößen (Netto-Combined Ratio, Netto-Beiträge) verwendet.

#### *Lebensversicherungsverpflichtungen*

Die Gesellschaft ADVOCARD Rechtsschutzversicherung AG hat aufgrund ihres Geschäftsmodells keine Lebensversicherungsverpflichtungen.

#### *Risikomarge*

Die Risikomarge spiegelt Kapitalbindungskosten wider, die bei einer Bestandsübertragung dem aufnehmenden Versicherungsunternehmen dadurch entstehen, dass es für die verbleibende Restlaufzeit des übertragenen Bestandes zusätzliches Risikokapital vorhalten muss. Die Risikomarge entspricht damit den

Kapitalkosten der unvermeidbaren Risiken. Einzubeziehen sind dabei Risiken, die weder am Kapitalmarkt abgesichert, noch durch andere strategische Entscheidungen ausgeschlossen werden können, i.a. versicherungstechnische und operationelle Risiken sowie Ausfallrisiken aus Rückversicherungsbeziehungen. Zur Ermittlung der Risikomarge wird in einer Run-Off-Betrachtung des Bestandes der Risikokapitalbedarf für die unvermeidbaren Risiken im Zeitverlauf bestimmt und mit einem fixen Kapitalkostensatz („Cost of Capital“, CoC) von 6% multipliziert.

Die Risikomarge entspricht dann dem risikofreien Barwert der im Zeitverlauf auf das benötigte Risikokapital anfallenden Kapitalkosten. Für die Ermittlung der Risikomarge erfolgt die Berechnung des Risikokapitals vereinfacht durch Fortschreibung der Risikokapitalien für die zugrunde liegenden Risiken anhand eines der Wesensart des jeweiligen Risikos entsprechenden Risikotreibers.

#### *Angemessenheit der verwendeten Daten und Methoden*

Zur Sicherstellung der Anforderungen an die Datenqualität im gesamten Berechnungsprozess hat die Assicurazioni Generali S.p.A. eine Richtlinie und sog. Operating Guidelines zur Datenqualität etabliert. Diese sehen eine enge Zusammenarbeit zwischen der IT und den einzelnen Fachbereichen vor und definieren einen Prozess sowie Rollen und Verantwortlichkeiten zur Sicherstellung der Datenqualität.

Die Angemessenheit der verwendeten Methoden zur Ermittlung der versicherungstechnischen Rückstellungen gemäß Solvency II (vgl. §31 Abs. 1 VAG) wird regelmäßig von der Versicherungsmathematischen Funktion überprüft. Die ergriffenen Maßnahmen zur Validierung und deren Ergebnisse werden im jährlichen Bericht der Versicherungsmathematischen Funktion zusammengefasst.

Im Hinblick auf die zu modellierenden Komponenten, die Art des betriebenen Geschäfts und die daraus resultierenden Risiken sind somit die verwendeten Methoden und Daten angemessen und erfüllen die Anforderungen des Versicherungsaufsichtsgesetzes.

#### *Wesentliche Änderungen im Berichtszeitraum*

Zur Berechnung der versicherungstechnischen Rückstellungen der Gesellschaft wurden im Berichtszeitraum nachfolgende wesentliche methodischen Änderungen mit Auswirkung auf die Höhe der versicherungstechnischen Rückstellungen durchgeführt:

- Umstellung der bisher jährlich nachschüssigen Diskontierung auf eine unterjährige, quartalsweise nachschüssige Diskontierung unter der Annahme gleichverteilter Quartals-Cash-Flows bei weiterhin unveränderter Verwendung jährlicher Zinskurven.

Darüber hinaus haben sich im Berichtszeitraum keine wesentlichen methodischen Änderungen zur Berechnung der versicherungstechnischen Rückstellungen ergeben.

#### *Veränderung der versicherungstechnischen Rückstellungen im Berichtszeitraum*

Zum 31. Dezember 2025 weist die ADVOCARD Rechtsschutzversicherung AG die nachstehende Entwicklung ihrer versicherungstechnischen Rückstellungen unter Solvency II auf:

### Veränderung versicherungstechnische Rückstellung in Tsd. €

	31.12.2025	31.12.2024	Veränderung in %
<b>Bester Schätzwert</b>	<b>263.072</b>	<b>250.817</b>	<b>4,9</b>
davon: Bester Schätzwert für Nichtlebensversicherungsverpflichtungen	263.072	250.817	4,9
davon: Bester Schätzwert für Lebensversicherungsverpflichtungen	0	0	
<b>Risikomarge</b>	<b>8.915</b>	<b>8.731</b>	<b>2,1</b>
davon: Risikomarge für Nichtlebensversicherungsverpflichtungen	8.915	8.731	2,1
davon: Risikomarge für Lebensversicherungsverpflichtungen	0	0	

Insgesamt steigen die versicherungstechnischen Rückstellungen der Gesellschaft innerhalb des Berichtszeitraums. Dies resultiert aus einer Kombination mehrerer teilweise gegenläufiger Effekte. Einerseits folgt aus der ökonomischen Reserveschätzung der Schadenrückstellung unter Berücksichtigung der aktuellen Schadenentwicklung und der erwarteten Abwicklung der Vorjahresschäden insgesamt ein Anstieg. Außerdem steigt die Prämienrückstellung insbesondere unter Berücksichtigung der aktuariellen Annahmen zur Schadenerwartung im Vergleich zur Prämienentwicklung. Gegenläufig wirkt der Anstieg des risikofreien Zinses und die damit verbundene leicht höhere Diskontierung absenkend auf den besten Schätzwert. Der Anstieg der Risikomarge für Nichtlebensversicherungsverpflichtungen resultiert aus einem gestiegenen Exposure im Zusammenhang mit der Prämienentwicklung sowie aus einem Anstieg der einzubeziehenden Risiken.

Für weitere Informationen insbesondere hinsichtlich der Risikomarge und der zugrunde liegenden Komponenten wird an dieser Stelle auf Kapitel E.2 verwiesen.

Bei der Berechnung der versicherungstechnischen Rückstellungen werden die zugrunde gelegten relevanten Annahmen durch die Gesellschaft regelmäßig überprüft und jährlich aktualisiert.

Zum 31. Dezember 2025 ergaben sich daraus keine Anpassungen mit wesentlichen Auswirkungen auf die Höhe der versicherungstechnischen Rückstellungen.

#### *Zinskurve*

Für sämtliche Bewertungen im Kontext von Solvency II stellt EIOPA seit Jahresbeginn 2015 alle relevanten Zinsstrukturkurven mit zusätzlichen Informationen auf monatlicher Basis zur Verfügung. Hierbei wird zwischen der Basis-Zinsstrukturkurve und der maßgeblichen Zinsstrukturkurve unterschieden, wobei letztere die Kurve bezeichnet, welche zur Diskontierung der versicherungstechnischen Rückstellungen zu verwenden ist. Die für die Generali in Deutschland maßgebliche Zinsstrukturkurve beinhaltet eine sog. Volatilitätsanpassung in Höhe von 14 Basispunkten per Jahresende 2025 (Vj. 23 Basispunkte; siehe Abschnitt „Volatilitätsanpassung“). Die Risikomarge hingegen wird mit der Basiszinskurve ermittelt.

#### *Wahl der Basiszinssätze und Kreditanpassung*

Für jede Währung und Laufzeit werden seitens EIOPA die risikofreien Basiszinssätze hergeleitet, i.d.R. auf Basis von Swap-Zinssätzen, abzüglich einer Anpassung zur Berücksichtigung des in den Swap-Zinssätzen noch enthaltenen Kreditausfallrisikos, d.h. des im unbesicherten Interbankenmarkt enthaltenen Risikos. Die Kreditrisikoanpassung ist daher von der Bonität der Banken abhängig, die über Interbankengeschäfte die Basis für die variable Seite von Swap-Geschäften festlegen. EIOPA informiert monatlich über die Datenquelle der Swaps bzw. Staatsanleihen sowie über die Höhe der Kreditrisikoanpassung. Die für den Euro

bei der Ermittlung der risikofreien Basiszinskurve verwendeten Swap-Sätze basieren auf sog. Swap Mid Rates (Mittelwert von Angebots- und Nachfrageswapsätzen) zum Tagesschlussstand an der Londoner Börse. Von diesen Marktdaten wird beim Euro eine Kreditanpassung in Höhe von 10 Basispunkten (Stand 2025 Ende wie Ende 2024) über alle Laufzeiten hinweg abgezogen, um eine kreditrisikofreie Basiszinskurve zu erhalten.

#### *Last-Liquid-Point und Extrapolation*

Für die Herleitung von Zinskurven stehen in der Praxis ab einer bestimmten Laufzeit keine ausreichenden Marktdaten mehr zur Verfügung bzw. gelten ab diesem Zeitpunkt als unverlässlich; für den Euro ist diese Laufzeit von EIOPA auf 20 Jahre (Last-Liquid-Point) festgesetzt. Für längere Laufzeiten ist eine Extrapolation der Zinskurve erforderlich, welche auf Basis von Terminzinssätzen mithilfe der sog. Smith-Wilson-Methode durchgeführt wird. Aufgrund unzureichender Marktdaten für langfristige Zinssätze muss der Zielwert für die Extrapolation aus wirtschaftlichen Erwägungen abgeleitet werden. Als Zielwert wird ein langfristiger Gleichgewichtszins (die sog. Ultimate Forward Rate, UFR) festgelegt, der dann innerhalb eines Zeitraums von 40 Jahren, d.h. nach einer Gesamtlaufzeit von 60 Jahren, mit einer Toleranz von +/- 1 Basispunkt zu erreichen ist. Bis einschließlich Jahresende 2017 berechnete sich dieser für den Euro als Summe aus der erwarteten Inflation und der erwarteten langfristigen Wachstumsrate für die Eurozone. Zum 01. Januar 2018 hat EIOPA die Methode zur Berechnung der UFR geändert, sodass sich diese für den Euro fortan als Summe der Inflationserwartung der europäischen Zentralbank und der erwarteten Realverzinsung ergibt. Letztere wird dabei jährlich als arithmetisches Mittel der seit 1961 beobachteten Realzinsen ermittelt. Zur Sicherstellung eines gleitenden Übergangs soll dieser Wert mittels einer jährlichen Erhöhung oder Reduktion um 15 Basispunkte erreicht werden. Ergibt sich aus der Berechnung eine geringere Anpassung als diese 15 Basispunkte, bleibt die UFR im aktuellen Jahr unverändert. Daraus ergibt sich für das Jahresende 2025 eine UFR für den Euro in Höhe von 3,30% (Vj. 3,30%).

#### *Volatilitätsanpassung*

Die Volatilitätsanpassung wurde von der europäischen Aufsicht als Bestandteil des Maßnahmenpakets zur Bewertung langfristiger Garantien eingeführt.

Motivation für die Anwendung einer solchen Anpassung war die Feststellung, dass Unternehmen, die Versicherungsprodukte mit langfristigen Garantien anbieten (typischerweise Lebens- und Krankenversicherer), nur in eingeschränktem Maße den Wertschwankungen ihrer Kapitalanlagen ausgesetzt sind. Damit können sie diese in Kauf nehmen und müssen Verluste somit nicht realisieren. Hierbei wird unterstellt, dass der zusätzliche Zinsaufschlag auf die Zinskurve in Form der Volatilitätsanpassung von der Gesellschaft in ihrem Kapitalanlageportfolio auch tatsächlich risikofrei erwirtschaftet werden kann.

Konzeptionell entspricht die Volatilitätsanpassung dem Anteil des Spreads von Anleihen über dem risikofreien Zins, der nicht auf eine realistische Bewertung des Risikos dieser Anleihen (insbesondere des Kreditrisikos, zurückzuführen ist, und beschreibt damit eine Marktübertreibung. Die Höhe der Volatilitätsanpassung bestimmt sich auf der Grundlage der Differenz zwischen dem risikofreien Zinssatz gemäß Solvency II und der Rendite eines Referenz-Portfolios (währungs- und länderspezifisch) von Vermögenswerten von EIOPA. Diese Differenz wird um den Spread-Anteil gekürzt, der dem Ausfall- und Downgrading-Risiko entspricht (Risikoberichtigung). Die Volatilitätsanpassung beträgt 65% dieser risikoberichtigten Differenz. Die Anwendung der Volatilitätsanpassung führt zu einer Parallelverschiebung im liquiden Teil der maßgeblichen risikolosen Zinskurve. Zum Jahresende 2025 erreicht die Euro-weite Volatilitätsanpassung eine Höhe von 14 Basispunkten (Vj. 23 Basispunkte).

Die Anwendung der Volatilitätsanpassung in den Berechnungen zur ökonomischen Bilanz muss von der jeweiligen Aufsicht genehmigt werden. Die Generali in Deutschland hat diese Genehmigung für alle Gesellschaften in 2015 erhalten und bezieht die Volatilitätsanpassung in die Solvency-II-Berechnungen ein.

Nach § 40 Absatz 3 des Versicherungsaufsichtsgesetzes (VAG) ist bei Anwendung der Volatilitätsanpassung eine Quantifizierung der Auswirkungen gefordert, die eine Änderung der Volatilitätsanpassung auf null auf die Finanzlage des Unternehmens haben würde. Die Auswirkung dieser Änderung auf den Wert der versicherungstechnischen Rückstellungen der Gesellschaft wird in Abschnitt D.2.4. erörtert.

Die Auswirkungen der Nichtberücksichtigung der Volatilitätsanpassung auf die Solvenzkapitalanforderung und die anrechenbaren Eigenmittel des Unternehmens findet sich in Kapitel E.2.

Darüber hinaus nutzt die Gesellschaft bei der Berechnung der versicherungstechnischen Rückstellungen zum Jahresende 2025 keine der Übergangsvorschriften nach §§ 352 f VAG (sog. Transitionals).

### D.2.3 Bilanzierungs- und Bewertungsmethoden für die handelsrechtlichen Werte

#### Grundlagen der handelsrechtlichen Bewertung der versicherungstechnischen Rückstellungen

##### *Beitragsüberträge*

Die Ermittlung der Beitragsüberträge für das selbst abgeschlossene Versicherungsgeschäft erfolgt grundsätzlich nach der pro-rata-temporis-Methode auf Basis der gebuchten Beiträge.

Für das in Rückdeckung übernommene Versicherungsgeschäft erfolgt die Berechnung grundsätzlich nach den Aufgaben des Vorversicherers.

Für das in Rückdeckung gegebene Versicherungsgeschäft erfolgt eine vertragsgemäße Abgrenzung.

Der koordinierte Ländererlass der obersten Finanzbehörde vom 30. April 1974 wird beachtet.

##### *Rückstellung für noch nicht abgewickelte Versicherungsfälle*

Die Rückstellung für noch nicht abgewickelte Versicherungsfälle wird wie in den Vorjahren nach Erfahrungssätzen pauschal mittels Gruppenbewertung und einzeln ermittelt. Die Einzelbewertung erfolgt bei bekannten Schäden, deren Eintritt länger als zwölf Jahre zurückliegt.

Für die Berechnung der Schadenreserve werden die durchschnittlichen Schadenaufwendungen je Anfalljahr und Schadentyp bis zur Endabwicklung geschätzt. Maßgebliche Orientierungshöhe für die HGB-Rückstellungen auf Anfalljahrebene sind die Ergebnisse aus dem international anerkannten Chain Ladder-Modell. In dieses Verfahren fließen Informationen verschiedener Unternehmenseinheiten mit ein. Volatilitäten – verursacht insbesondere durch Kumulschäden bzw. Schadenmanagementmaßnahmen - werden explizit im Schadenreservemodell angemessen berücksichtigt. Weitere alternative Reserveverfahren wie Bornhuetter-Ferguson und Cape Code werden zur Plausibilisierung herangezogen.

Die Rückstellung für Schadenregulierungskosten wird unter Berücksichtigung des koordinierten Ländererlasses vom 2. Februar 1973 dotiert.

Ansprüche aus Regressen, Provenues und Teilungsabkommen werden gemäß den vertraglichen Vereinbarungen oder mit den Erwartungswerten bilanziert und von der Rückstellung für noch nicht abgewickelte Versicherungsfälle abgesetzt.

Die Rückstellung für noch nicht abgewickelte Versicherungsfälle im in Rückdeckung übernommenen Versicherungsgeschäft wird nach den Angaben der Zedenten bilanziert. Soweit erforderlich werden angemessene Zuschläge vorgenommen.

Die Anteile der Rückversicherer an der Schadenrückstellung werden auf der Grundlage der Rückversicherungsverträge errechnet.

#### *Schwankungsrückstellung*

Die Schwankungsrückstellung wird gemäß § 341h HGB i.V.m. § 29 RechVersV sowie zugehöriger Anlage ermittelt und enthält handelsrechtlich vorgeschriebene Rückstellungen zum Ausgleich von Schwankungen im jährlichen Schadenbedarf.

#### *Sonstige versicherungstechnische Rückstellungen*

Die Stornorückstellung wird auf der Grundlage von Erfahrungswerten ermittelt. Der Anteil der Rückversicherer wird abgesetzt.

#### *Überleitung des handelsrechtlichen auf den ökonomischen Wert der versicherungstechnischen Rückstellungen*

Eine Überleitung des handelsrechtlichen auf den ökonomischen Wert der versicherungstechnischen Rückstellungen der ADVOCARD Rechtsschutzversicherung AG aus Abschnitt D.2.1 ist in der nachfolgenden Tabelle dargestellt.

#### *Überleitung versicherungstechnische Rückstellungen in Tsd. €*

	Rückstellungen für Nichtlebensversi- cherungs- verpflichtungen*	Rückstellungen für Lebensversiche- rungs- verpflichtungen*	Gesamt
<b>Handelsrechtlicher Wert der vt. Rückstellungen (Nettobetrag)</b>	<b>336.518</b>	<b>0</b>	<b>336.518</b>
Auflösung Schwankungsrückstellung	-261	0	-261
Marktkonsistente ökonomische Annahmen und Best Estimate Annahmen	-126.672	0	-126.672
Umbewertung Rückversicherungsteil (Adjustierung um erwarteten Ausfall Rückversicherung)	341	0	341
Risikomarge	8.915	0	8.915
<b>Ökonomischer Wert der vt. Rückstellungen (Nettobetrag)</b>	<b>218.841</b>	<b>0</b>	<b>218.841</b>

\* inkl. nicht modellierten Teilportfolios

Ausgehend vom handelsrechtlichen Wert der versicherungstechnischen Netto-Rückstellungen wird zunächst die Schwankungsrückstellung aufgelöst, welche gemäß Solvency II den Eigenmitteln zugeführt wird. Dieser Schritt führt zu einer Verringerung der versicherungstechnischen Rückstellungen.

Die Rückstellungen für Nichtlebensversicherungsverpflichtungen, welche sich aus der Schaden- und Prämienrückstellung zusammensetzen, werden durch die aktuarielle Neubewertung der zugehörigen Zahlungsströme unter Best-Estimate-Annahmen und marktkonsistenten ökonomischen Annahmen reduziert. Dies ist darauf zurückzuführen, dass die Verpflichtungen gemäß Solvency II marktnah mit ihrem besten Schätzwert (Best-Estimate) bewertet werden, wohingegen in der handelsrechtlichen Sicht das Vorsichtsprinzip Anwendung findet. Die Diskontierung der aktuariell bewerteten Zahlungsströme mit der maßgeblichen Zinsstrukturkurve wirkt ebenfalls reduzierend auf die versicherungstechnischen Rückstellungen.

Die Adjustierung der einforderbaren Beträge aus Rückversicherungsvereinbarungen um den erwarteten Ausfall eines oder mehrerer Rückversicherer sowie der Einbezug der Risikomarge bei der Bewertung der versicherungstechnischen Rückstellungen gemäß Solvency II wirken entsprechend erhöhend auf den Wert der Rückstellungen.

#### D.2.4 Grad der Unsicherheit, der mit dem Betrag der versicherungstechnischen Rückstellungen verbunden ist

Die Berechnung der versicherungstechnischen Rückstellungen ist mit einer gewissen Unsicherheit verbunden, da die oben aufgeführten Annahmen (insb. Zinsannahmen, Schadenentwicklungen, Kostenannahmen) entweder auf Basis aktueller Marktdaten bzw. historischer Beobachtungen hergeleitet werden oder auf Expertenschätzungen beruhen. Deren tatsächliches Eintreten ist jedoch von zukünftigen Ereignissen (z.B. gesetzgeberischen Entscheidungen) abhängig. Im Rahmen von internen und externen Überprüfungen werden sämtliche Annahmen auf ihre Angemessenheit untersucht, so dass die naturgemäß bestehenden Unsicherheiten in den getroffenen Annahmen als kontrollierbar eingestuft werden können und der Wert der versicherungstechnischen Rückstellungen adäquat abgebildet ist. Darüber hinaus werden Sensitivitätsberechnungen zur Zinskurve, zu den Vermögenswerten und zur Versicherungstechnik Nicht-Leben auf den besten Schätzwert durchgeführt und analysiert.

##### *Sensitivitäten zur Zinskurve*

Verschiebungen der risikofreien Zinssätze haben Einfluss auf den Diskontierungseffekt bei der Bewertung der versicherungstechnischen Rückstellungen. Eine Erhöhung der risikofreien Zinskurve führt aufgrund des stärkeren Diskontierungseffekts zu einer Reduktion des besten Schätzwertes, eine Senkung der Zinskurve zu einer Erhöhung des besten Schätzwertes.

Eine Nichtberücksichtigung der Volatilitätsanpassung im Rahmen der Bewertung der versicherungstechnischen Rückstellungen erhöht den besten Schätzwert der Verpflichtung um 1.161 Tsd. € (Vj. 2.027 Tsd. €) auf 220.001 Tsd. € (Vj. 211.176 Tsd. €) aufgrund des Zinsrückgangs und des daraus resultierenden Diskontierungseffekts. In gleichem Maße führt eine Erhöhung der Volatilitätsanpassung und somit die Anwendung niedrigerer Diskontfaktoren zu einer entsprechenden Reduktion.

Veränderungen bei den Spreads haben über die damit verbundene Anpassung der Berechnungsgrundlage für die Volatilitätsanpassung eine Auswirkung auf die maßgebliche Zinskurve gemäß Solvency II (siehe „Zinskurve“) und damit den Diskontierungseffekt bei der Bewertung der versicherungstechnischen Rückstellungen.

Insgesamt zeigen die Ergebnisse der durchgeführten Sensitivitätsrechnungen, dass sich die ADVOCARD Rechtsschutzversicherung AG als Nicht-Leben Gesellschaft erwartungsgemäß wenig zinssensitiv verhält.

##### *Sensitivitäten zu den Vermögenswerten*

Für die ADVOCARD Rechtsschutzversicherung AG als Nicht-Lebengesellschaft ohne überschussberechtigtes Lebensversicherungsgeschäft haben Veränderungen in den Vermögenswerten keinen Einfluss auf die Bewertung der versicherungstechnischen Rückstellungen.

##### *Sensitivitäten zur Versicherungstechnik Nicht-Leben*

Die Sensitivitäten der versicherungstechnischen Rückstellungen in Bezug auf die Unsicherheitsquellen aus der Versicherungstechnik Nicht-Leben betreffen lediglich Nichtlebensversicherungsverpflichtungen, nicht aber Lebensversicherungsverpflichtungen. Auch ist zwischen Unsicherheitsquellen zu unterscheiden, welche ausschließlich auf die Prämienrückstellung wirken, und solchen, die nur für die Schadenrückstellung relevant sind.

Eine der zentralen Größen bei der Berechnung der Prämienrückstellung ist die zukünftig erwartete Combined Ratio, welche aus den unternehmenseigenen Zeitreihen geschätzt wird und dementsprechend mit einer Schätzunsicherheit behaftet ist. Wie in Kapitel C.1 beschrieben, wirken das Katastrophen- und Prämienrisiko auf Zahlungsverpflichtungen aus zukünftig anfallenden Schäden und Kosten. Beide Risiken manifestieren sich darin, dass die tatsächlich eintretenden Combined Ratios von der geschätzten Combined Ratio, wie sie zur Berechnung der Prämienrückstellung verwendet worden ist, abweichen können.

Im Rahmen von Sensitivitätsberechnungen werden erhöhte bzw. verringerte Combined Ratios betrachtet, wie sie sich bei Eintritt eines vergleichsweise negativ bzw. positiv verlaufenden Geschäftsjahres (jeweils gemessen am Nettoergebnis) ergeben würden.

Eine simultane Erhöhung der Combined Ratios bei allen modellierten Teilportfolien, entsprechend des Eintritts eines vergleichsweise negativen Geschäftsjahres, erhöht die Netto-Prämienrückstellung. Hingegen führt die simultane Verringerung der Combined Ratios, entsprechend des Eintritts eines vergleichsweise positiven Geschäftsjahres, zu einer Verringerung der Netto-Prämienrückstellung.

Die Ergebnisse der Sensitivitätsberechnungen zeigen, dass mögliche Unsicherheiten im Zusammenhang mit der Schätzung der erwarteten Combined Ratio für die Prämienrückstellungen den besten Schätzwert lediglich geringfügig beeinflussen.

Da das Storno bei der ADVOCARD Rechtsschutzversicherung AG nur eine untergeordnete Rolle spielt (siehe Kapitel E2), wird auf Sensitivitäten in Bezug auf das Stornoverhalten der Versicherungsnehmer an dieser Stelle verzichtet.

Die Unsicherheit in der Höhe des besten Schätzwertes für die Schadenrückstellungen resultiert ebenfalls aus einer Schätzunsicherheit. Hierunter fallen die Unsicherheit über die Güte der verwendeten aktuariellen Reservierungsverfahren und die Reichhaltigkeit der zugrundeliegenden Datenreihen. Darüber hinaus ergibt sich Unsicherheit aus der Variabilität in der zukünftigen Schadenabwicklung, die sich in Abweichungen der tatsächlichen Schadenzahlungen von der ursprünglichen Erwartung zeigt. Die genannten Unsicherheitsquellen manifestieren sich im sog. „ökonomischen Abwicklungsergebnis“, welches die Veränderung des besten Schätzwertes für die Schadenrückstellungen über den Zeitraum von einem Jahr misst. Ein ökonomischer Abwicklungsverlust bzw. -gewinn mit einer Wiederkehrperiode von jeweils 20 Jahren steht stellvertretend für ein aus Gesellschaftssicht außergewöhnlich negatives bzw. außergewöhnlich positives Abwicklungsergebnis der Netto-Schadenrückstellungen.

Der beste Schätzwert der Netto-Schadenrückstellungen erhöht sich bei Eintritt des 20-jährigen ökonomischen Abwicklungsverlusts und verringert sich bei Eintritt des 20-jährigen ökonomischen Abwicklungsgewinns.

Die Ergebnisse der durchgeführten Sensitivitätsrechnungen unterstreichen die hohe Schätzsicherheit bei den Schadenrückstellungen der ADVOCARD Rechtsschutzversicherung AG. Der wesentliche Grund hierfür ist die strategische Ausrichtung der Gesellschaft in den vergangenen Jahren, deren Geschäft sich durch eine vergleichsweise stabile und wenig risikobehaftete Abwicklung der Schäden auszeichnet.

Insgesamt zeigen die Sensitivitätsbetrachtungen, dass die Unsicherheiten aus der Versicherungstechnik Nicht-Leben einen höheren Einfluss auf die Höhe der versicherungstechnischen Rückstellungen haben als die Unsicherheiten über den Verlauf der marktnahen Zinskurve. Aufgrund der komfortablen Bedeckungssituation der ADVOCARD Rechtsschutzversicherung AG stellt keine dieser Unsicherheitsquellen eine Gefährdung oder wesentliche Beeinflussung im Hinblick auf die Erfüllung der Solvabilitätsanforderung der Gesellschaft dar.

#### *Sensitivitäten zu den Managementregeln*

Zukünftige Managemententscheidungen besitzen für die ADVOCARD Rechtsschutzversicherung AG als Nicht-Leben Gesellschaft keine wesentliche Relevanz in Bezug auf die Höhe der versicherungstechnischen Rückstellungen. Bei der Bewertung der Schaden- und Prämienrückstellungen im Bereich der Nichtlebensversicherungsverpflichtungen werden Managementregeln aufgrund ihrer untergeordneten Bedeutung nicht explizit berücksichtigt, weshalb auf entsprechende Sensitivitätsanalysen verzichtet wird.

### D.2.5 Rückversicherungsverträge und Zweckgesellschaften

In ihrer Funktion als gruppeninterner Rückversicherer für alle Versicherungsgesellschaften der deutschen Generali Gruppe ist die Generali Deutschland AG Rückversicherer der ADVOCARD Rechtsschutzversicherung AG. Dabei ermittelt die Generali Deutschland AG als Dienstleister im Rahmen ihrer zentralen Steuerungsfunktion den Rückversicherungsbedarf für die ADVOCARD Rechtsschutzversicherung AG und legt in Abstimmung mit und nach Zustimmung der Gesellschaft die Struktur der Rückversicherungsverträge und die jeweilige Rückversicherungsordnung fest.

Durch die Bündelung der Rückversicherung bei der Generali Deutschland AG werden Diversifikationseffekte zwischen den Konzernunternehmen genutzt und konzerninterne Volatilitäten ausgeglichen. Ferner können dadurch die sich aus den Portefeuilles der Konzernunternehmen ergebenden Kumuleffekte erkannt und mittels entsprechender Retrozession auf Gruppenebene mitigiert werden. Zum Zwecke der Retrozession bündelt die Generali Deutschland AG den größten Teil des von den Konzernunternehmen auf dem Wege der Rückversicherung übernommenen Geschäftes und retrozediert diesen an die Assicurazioni Generali S.p.A. und Dritte.

Einerseits berücksichtigt die Rückversicherungsstruktur die je nach Sparte im Markt- und Wettbewerbsvergleich notwendigen Haftungs- und Versicherungssummen, andererseits den durch die Brutto-Schaden-eigenbehalte seitens der ADVOCARD Rechtsschutzversicherung AG festgelegten Risikoappetit.

Das von der ADVOCARD Rechtsschutzversicherung AG selbst abgeschlossene Rechtsschutzversicherungsgeschäft ist proportional über einen Quotenvertrag geschützt. Im Gegensatz zu den meisten anderen Sparten trägt die Generali Deutschland AG das von der ADVOCARD Rechtsschutzversicherung AG in Rückdeckung übernommene Rechtsschutzgeschäft zu 100% in ihrem Eigenbehalt. Es erfolgt keine Weitergabe auf dem Weg der Retrozession.

Rückversicherungen unter Einbindung von sogenannten Special Purpose Vehicles (Zweckgesellschaft(en)) bestehen nicht.

### D.3 Sonstige Verbindlichkeiten

Die folgende Tabelle enthält eine Übersicht über die wesentlichen sonstigen Verbindlichkeiten der Gesellschaft, die dann nachfolgend erläutert werden.

*Rückstellungen und Verbindlichkeiten in Tsd. €*

	Ökonomischer Wert		Handelsrechtlicher Wert	
	2025	2024	2025	2024
Versicherungstechnische Rückstellungen*	271.987	259.548	417.599	400.806
Andere Rückstellungen als versicherungstechnische Rückstellungen	4.241	1.748	4.285	1.792
Rentenzahlungsverpflichtungen	41.145	44.104	49.034	50.658
Depotverbindlichkeiten	570	771	570	771
Latente Steuerschulden	18.755	18.047	2.069	2.312
Derivate	1	63	1	63
Finanzielle Verbindlichkeiten außer Verbindlichkeiten gegenüber Kreditinstituten	1.283	1.455	0	0
Verbindlichkeiten gegenüber Versicherungen und Vermittlern	8.348	8.114	2.110	2.086
Verbindlichkeiten gegenüber Rückversicherern	5.427	4.226	5.427	4.226
Verbindlichkeiten (Handel, nicht Versicherung)	5.596	5.053	11.834	11.078
Nachrangige Verbindlichkeiten	0	0	0	0
In den Basiseigenmitteln aufgeführte nachrangige Verbindlichkeiten	0	0	0	0
Sonstige nicht an anderer Stelle ausgewiesene Verbindlichkeiten	0	0	0	0
<b>Verbindlichkeiten insgesamt</b>	<b>357.354</b>	<b>343.128</b>	<b>492.929</b>	<b>473.792</b>
<b>Überschuss der Vermögenswerte über die Verbindlichkeiten</b>	<b>163.890</b>	<b>154.632</b>	<b>83.060</b>	<b>79.518</b>

\*Siehe Abschnitt D.2 für weitere Informationen

#### D.3.1 Grundsätzliche Prinzipien der Bewertung

Die Bewertung der sonstigen Verbindlichkeiten folgt den allgemeinen Prinzipien der Bewertung, die in der Einleitung zu Abschnitt D dargestellt sind.

#### D.3.2 Erläuterung wesentlicher Verbindlichkeiten

##### *Andere Rückstellungen als versicherungstechnische Rückstellungen*

Die Bewertung der Rückstellungen erfolgt handelsrechtlich mit dem notwendigen Erfüllungsbetrag, der zukünftig erwartete Preis- und Kostensteigerungen berücksichtigt. Dieser wird als eine angemessene Näherung des ökonomischen Wertes erachtet. Beträgt die Restlaufzeit einer Rückstellung mehr als ein Jahr, wird eine Abzinsung mit dem der Restlaufzeit entsprechenden durchschnittlichen Marktzinssatz der vergangenen sieben Jahre vorgenommen. Die Abzinsungszinssätze werden von der Deutschen Bundesbank nach Maßgabe einer Rechtsverordnung ermittelt und bekannt gegeben. Die Erfassung der Rückstellung erfolgt dann mit dem abgezinsten Betrag.

Der Anstieg der ökonomischen Werte gegenüber dem Vorjahr resultiert im Wesentlichen aus den sonstigen Verpflichtungen.

#### *Rentenzahlungsverpflichtungen*

Für die Bilanzierung der Pensionsverpflichtungen werden in der Solvabilitätsübersicht die Vorschriften des IAS 19 „Leistungen an Arbeitnehmer“ angewendet. Demnach werden Rückstellungen für leistungsorientierte Zusagen des Arbeitgebers nach der jeweiligen Versorgungsordnung des Unternehmens passiviert. In der Handelsbilanz werden Pensionsrückstellungen für unmittelbare Pensionszusagen des Arbeitgebers gebildet.

Für mittelbare Pensionsverpflichtungen werden in der Handelsbilanz grundsätzlich keine Rückstellungen ausgewiesen. Einige dieser mittelbaren Verpflichtungen (dies betrifft insb. die Unterstützungs- und Versorgungskassenzusagen) gelten jedoch als leistungsorientierte Pensionszusagen i.S.d. IAS 19 und sind daher in der Solvabilitätsübersicht rückstellungspflichtig. Im Gegenzug sind in der Solvabilitätsübersicht Vermögenswerte (z.B. der Unterstützungskassen) zu berücksichtigen, die in der Handelsbilanz der Gesellschaft nicht aktivierungsfähig sind.

Die folgende Tabelle zeigt den handelsrechtlichen Buchwert der Pensionsrückstellungen.

#### *Handelsrechtlicher Buchwert der Pensionsrückstellungen in Tsd. €*

	2025	2024
<b>Handelsrechtlicher Buchwert der Pensionsrückstellungen</b>	<b>48.916</b>	<b>50.544</b>
zuzüglich saldiertem Deckungsvermögen	118	114
<b>Handelsrechtliche Pensionsrückstellungen vor Saldierung</b>	<b>49.034</b>	<b>50.658</b>
zuzüglich noch nicht berücksichtigtem BilMoG-Zuführungsbetrag	0	0
<b>Handelsrechtlicher Sollwert der Pensionsrückstellungen</b>	<b>49.034</b>	<b>50.658</b>
Auswirkung der abweichenden Berechnungsfaktoren für den ökonomischen Wert	-10.440	-8.921
Leistungsorientierte Pensionsverpflichtungen, die nicht im handelsrechtlichen Sollwert berücksichtigt werden dürfen (vgl. oben)	2.551	2.366
<b>Ökonomischer Wert der Pensionsrückstellungen</b>	<b>41.145</b>	<b>44.104</b>

In der Solvabilitätsübersicht und der Handelsbilanz erfolgt die Bewertung der rückstellungspflichtigen Verpflichtungen nach der Methode der laufenden Einmalprämien (Projected Unit Credit Method). Diese Methode geht davon aus, dass zu jedem Bewertungsstichtag ein festgelegter Teil des endgültigen Leistungsanspruchs verdient wird, und bewertet jeden Teil der Verpflichtung separat („Leistungsbaustein“). Der gesamte Leistungsanspruch setzt sich aus allen erdienten Leistungsbausteinen zusammen.

Kongruent rückgedeckte Pensionszusagen wurden in der Solvabilitätsübersicht und Handelsbilanz wie eine wertpapiergebundene Versorgungszusage bewertet. Für diese Zusagen wurde als Soll-Wert der Pensionsverpflichtung der beizulegende Zeitwert der Rückdeckungsversicherung (Aktivwert) angesetzt; auch wenn der Barwert der garantierten Mindestleistung durch diesen überschritten wurde.

Der Bilanzansatz der Rückstellung für Pensionen ergibt sich in der Solvabilitätsübersicht als Saldo des Barwerts der Verpflichtung für die erdienten Pensionsansprüche der Versorgungsberechtigten und des Zeitwerts des Planvermögens (sofern vorhanden). Die Bewertung des Deckungsvermögens erfolgt nach §

253 Abs. 1 S. 4 HGB zum beizulegenden Zeitwert. Dieser entspricht dem Aktivwert der Rückdeckungsversicherung. Der Aktivwert wurde in der Solvabilitätsübersicht zum Teil nicht mit den Pensionsrückstellungen saldiert, sofern es sich nicht um qualifizierende Versicherungsverträge i.S.d. IAS 19.8 und damit nicht um Planvermögen handelte. Versicherer ist die Gesellschaft selbst.

In der Solvabilitätsübersicht bestehen aus Unterstützungskassenzusagen zusätzliche Erstattungsansprüche in Höhe von 2.244 Tsd. € (Vj. 2.257 Tsd. €). Es handelt sich um Ansprüche aus Rückdeckungsversicherungen. Versicherer ist die Gesellschaft selbst.

Der Bewertung der Rückstellung für Pensionen liegen in der Solvabilitätsübersicht und der Handelsbilanz die Richttafeln 2018 G von Klaus Heubeck sowie firmenspezifische Fluktuationswahrscheinlichkeiten und die erwarteten Gehalts-, Pensionsanwartschafts- sowie Rentensteigerungen zugrunde.

Die folgende Tabelle zeigt die angewandten Berechnungsfaktoren.

*Angewandte Berechnungsfaktoren in %*

	2025		2024	
	Ökonomischer Wert	Handelsrechtlicher Wert	Ökonomischer Wert	Handelsrechtlicher Wert
Rechnungszins	3,96	2,21	3,38	1,90
Einkommensentwicklungsrate (unter Berücksichtigung des Karrieretrends)	3,00	3,00	3,00	3,00
Rentendynamik	2,00	2,00	2,00	2,00
Anpassung der Beitragsbemessungsgrenze	2,00	2,00	2,00	2,00

Der zur Abzinsung angesetzte Rechnungszins in der Solvabilitätsübersicht orientiert sich an Zinssätzen, die am Bilanzstichtag für mit „AA“ geratete Unternehmensanleihen gelten und gemäß IAS 19.83 auf entsprechende Laufzeiten ausgeweitet werden.

In der Handelsbilanz wurde gemäß § 253 Abs. 2 Satz 2 HGB von der Möglichkeit Gebrauch gemacht, die Rückstellungen mit dem von der Deutschen Bundesbank veröffentlichten durchschnittlichen Marktzinssatz zu bewerten, der sich bei einer angenommenen Restlaufzeit von 15 Jahren ergibt. Zum 31. Dezember 2025 wird auf Basis der bis zum 31. Oktober 2025 (vorgezogener Inventurstichtag) vorliegenden Daten ein prognostizierter 10-Jahres-Durchschnittszinssatz von 2,06% bzw. ein prognostizierter 7-Jahres-Durchschnittszinssatz von 2,21% berücksichtigt.

Die Veränderung der Rentenzahlungsverpflichtungen zum Vorjahr ist zum einen bedingt durch Bestandsbewegungen bzw. durch Bestandentwicklungen und zum anderen durch die Änderung des Rechnungszinses von 3,38 % in 2024 auf 3,96 % in 2025.

*Depotverbindlichkeiten*

Die Abweichung zwischen Solvabilitätsübersicht und Handelsbilanz resultiert im Wesentlichen aus der Umbewertung der Anteile der Rückversicherer an den versicherungstechnischen Rückstellungen. Handelsrechtlich erfolgt die Bewertung zum Erfüllungsbetrag.

Die ausgewiesenen Depotverbindlichkeiten betreffen den Anteil der Generali Deutschland AG, München, an den Rückstellungen für noch nicht abgewickelte Versicherungsfälle mit Anfalljahren vor 2009.

### *Latente Steuerschulden*

Latente Steuern resultieren aus temporären Differenzen zwischen den ökonomischen Werten und der Steuerbilanz. Aufgrund der im Rahmen des Gesetzes für ein steuerliches Investitionssofortprogramm beschlossenen schrittweisen Körperschaftsteuersatzsenkung von 15 % auf 10 % ab dem Jahr 2028 wurden die latenten Steuern mit einem Steuersatz von 31,0 % (i. Vj. 32,5 %) bewertet. Im Berichtsjahr wird hierfür ein Mischsteuersatz anhand der Durationen der Bilanzposten mit wesentlichen Bewertungsunterschieden, insbesondere betreffend Kapitalanlagen und versicherungstechnische Rückstellungen, zugrunde gelegt.

Handelsrechtlich sind aktive und passive latente Steuern zu saldieren. Ein passivischer Saldo ist anzusetzen, während für einen aktivischen Überhang ein Wahlrecht besteht (§ 274 Abs. 1 HGB). Die Gesellschaft hat vom Wahlrecht des § 274 Abs. 1 S. 2 HGB Gebrauch gemacht und den Aktivüberhang aus sämtlichen temporären Abweichungen zwischen Handels- und Steuerbilanz aktiviert. In Höhe der aktiven latenten Steuern besteht eine Gewinnausschüttungssperre gem. § 268 Abs. 8 HGB.

In der Solvabilitätsübersicht sind latente Steuern unter Beachtung des IAS 12 „Ertragsteuern“ zu ermitteln. Im Geschäftsjahr bestehen auf Basis der Vermögenswerte und Verbindlichkeiten sowohl latente Steuerschulden als auch latente Steueransprüche, die gemäß IAS 12.74 saldiert als Verbindlichkeit gezeigt werden. In der Solvabilitätsübersicht wurde zum Stichtag ein passivischer Saldo in Höhe von 18.755 Tsd. € (Vj. 18.047 Tsd. €) ausgewiesen. Dieser resultiert im Wesentlichen aus versicherungstechnischen Rückstellungen und wird teilweise durch einen aktivischen Saldo aus Kapitalanlagen (insbesondere Anleihen) und Rentenzahlungsverpflichtungen kompensiert. Der leichte Anstieg der latenten Steuerschulden gegenüber dem Vorjahr resultiert im Wesentlichen aus dem Rückgang des aktivischen Saldos aus Rentenzahlungsverpflichtungen sowie dem Rückgang des passivischen Saldos aus versicherungstechnischen Rückstellungen.

### *Derivate*

Unter diesem Element wurden in der Solvabilitätsübersicht die ökonomischen Werte der passivischen Derivate ausgewiesen. Die grundsätzliche handelsrechtliche Bewertung wird in Abschnitt D.1 dieses Berichtes beschrieben.

Der Rückgang der ökonomischen Werte gegenüber dem Vorjahr beruht im Wesentlichen auf sinkenden Verbindlichkeiten aufgrund sinkender Nominale auf Devisenabsicherungen.

### *Verbindlichkeiten gegenüber Versicherungen und Vermittlern*

Die Bewertung erfolgt handelsrechtlich mit dem Erfüllungsbetrag. Dieser wird als eine angemessene Näherung des ökonomischen Wertes erachtet.

Im Gegensatz zum veröffentlichten Jahresabschluss der Gesellschaft sind in diesem Element der Solvabilitätsübersicht nicht die Verpflichtungen aus den verzinslich angesammelten Überschussanteilen ausgewiesen. Diese sind zur besseren Vergleichbarkeit einheitlich für den ökonomischen und handelsrechtlichen Wert unter den versicherungstechnischen Rückstellungen ausgewiesen.

Die Veränderung des ökonomischen Wertes resultiert im Wesentlichen aus einer höheren abzuführenden Versicherungssteuer und gestiegenen Verbindlichkeiten gegenüber Versicherungsvermittlern.

### *Verbindlichkeiten gegenüber Rückversicherern*

Die Bewertung erfolgt handelsrechtlich mit dem Erfüllungsbetrag. Dieser wird als eine angemessene Näherung des ökonomischen Wertes erachtet.

Die Verbindlichkeiten gegenüber Rückversicherern bestehen ausschließlich aus Abrechnungsverbindlichkeiten gegenüber verbundenen Unternehmen - sie haben sich gegenüber dem Vorjahr um 1.201 Tsd. € erhöht.

### *Verbindlichkeiten (Handel, nicht Versicherung)*

Die Sonstigen Verbindlichkeiten werden in der Handelsbilanz grundsätzlich mit dem Erfüllungsbetrag bewertet. Dieser wird als eine angemessene Näherung des ökonomischen Wertes erachtet.

Der Anstieg des ökonomischen Wertes im Vergleich zum Vorjahr resultiert im Wesentlichen aus höheren Rückstellungen für Erfolgsvergütungen und Sonderzahlungen.

## **D.4 Alternative Bewertungsmethoden**

Alternative Bewertungsmethoden sind erforderlich, wenn für Vermögenswerte und Verbindlichkeiten keine Marktpreise verfügbar sind, die an aktiven Märkten für identische Vermögenswerte und Verbindlichkeiten notiert sind (Art. 10 Abs. 2 DVO), und die ökonomischen Werte auch nicht mit Hilfe von Marktpreisen abgeleitet werden können, die an aktiven Märkten für ähnliche Vermögenswerte und Verbindlichkeiten notiert sind (Art. 10 Abs. 3 DVO).

Die alternativen Bewertungsmethoden werden regelmäßig überprüft, um ihren Ansatz stets im Einklang mit den Vorgaben gemäß SII durchzuführen.

Die nachfolgende Tabelle gibt einen Überblick über die Bewertungskonzepte, die wesentlichen Annahmen und die Unsicherheiten in der Bewertung der betroffenen Bilanzposten.

### *Bewertungskonzept*

<b>Betroffene Bilanzposten</b>	<b>Bewertungskonzept</b>	<b>Wesentliche Annahmen</b>	<b>Unsicherheit in der Bewertung</b>
Eigengenutzte und fremdgenutzte Immobilien	Ertragswertverfahren gemäß der ImmoWertV  Discounted Cash Flow (DCF) Verfahren gemäß der RICS Valuation – Global Standards 2017 (Red Book)	Marktübliche Miete, Bewirtschaftungskosten, wirtschaftliche Restnutzungsdauer, Liegenschaftszinssatz  Diskontierungs- sowie der Kapitalisierungszinssatz	Immobilienbewertung bezieht die Zukunft der Immobilie ein. Daher bestehen Unsicherheiten, wenn über den Ausgang der Eingabe-größen zum Bewertungszeitpunkt imperfekte Kenntnisse vorhanden sind.  Durch externe Sachverständige sowie interne Prüfprozesse wird die Minimierung dieser Unsicherheiten gewährleistet.
Anleihen	Barwertmethode	Emittentenspezifische Termin- und Kassarenditekurve, instrumentabhängige Liquiditätsprämie	Es bestehen diverse interne Bewertungsmethoden, die die jeweiligen spezifischen Unterschiede (Kredit, Laufzeit, Illiquidität und derivative Komponenten) der einzelnen Fixed Income Investments berücksichtigen.  Diese Bewertungsmethoden werden auch von der Asset Management Aufsicht überwacht.
Darlehen und Hypotheken (ohne Policendarlehen)	Barwertmethode	Emittentenspezifische Termin- und Kassarenditekurve, instrumentabhängige Liquiditätsprämie	Gering, da es sich bei den Bewertungsparametern i.W. um öffentliche Marktdaten handelt.
Einforderbare Beiträge aus Rückversicherungsverträgen	Bester Schätzwert angepasst um das Ausfallrisiko des Rückversicherers. Gem. Artikel 81	Siehe Erläuterungen zu versicherungstechnischen Rückstellungen Zusätzlich: Ausfallrisiko des Rückversicherers	Siehe Erläuterungen zu versicherungstechnischen Rückstellungen

<b>Betroffene Bilanzposten</b>	<b>Bewertungskonzept</b>	<b>Wesentliche Annahmen</b>	<b>Unsicherheit in der Bewertung</b>
	Rahmenrichtlinie ((RICHTLINIE 2009/138/EG))		
Depotforderungen	Siehe Erläuterungen zu versicherungstechnischen Rückstellungen	Siehe Erläuterungen zu versicherungstechnischen Rückstellungen	Siehe Erläuterungen zu versicherungstechnischen Rückstellungen
Versicherungstechnische Rückstellungen	Beste Schätzwert zuzüglich Risikomarge gemäß Artikel 76-80 Rahmenrichtlinie (RICHTLINIE 2009/138/EG)	Biometrische Annahmen, Entwicklung der Kapitalanlagen, Stornoentwicklung, Kostenentwicklung, Schadensentwicklung, Versicherungsverhalten, Künftige Maßnahmen des Managements.	Grundsätzlich basieren die der Bewertung zugrundeliegenden Zahlungsströme auf Annahmen, die auf Basis der zum Stichtag vorliegenden bzw. historischen Informationen gesetzt werden deren Extrapolation mit Unsicherheiten verbunden ist.
Eventualverbindlichkeiten	Barwertmethode	Geschätzter Erfüllungsbetrag	Gering, da es sich bei den Bewertungsparametern i.W. um öffentliche Marktdaten handelt.
Nachrangige Verbindlichkeiten	Barwertmethode	Nicht zutreffend	Gering, da es sich bei den Bewertungsparametern i.W. um öffentliche Marktdaten handelt.

## D.5 Sonstige Angaben

Zum Stichtag lagen keine Sachverhalte für sonstige Angaben bei der Gesellschaft vor.

## E Kapitalmanagement

Das Kapitalmanagement verfolgt das Ziel, das Kapital der Gesellschaft risikoorientiert zu steuern und die Einhaltung der Solvenzkapitalanforderung sowie deren Bedeckung durch anrechenbare Eigenmittel sicherzustellen. Maßgeblich für die Sicherstellung einer jederzeit ausreichenden Gesamtsolvabilität ist das Zusammenspiel von Risiko- und Kapitalmanagement.

Das Capital Management umfasst neben spezifischen Maßnahmen zur Steuerung und Optimierung der Kapitalausstattung vor allem Aktivitäten in den Bereichen Eigenfinanzierung, Debt Management (Steuerung von Fremdkapital) und Kapitalallokation allgemein. Diese Aufgaben sind Teil gruppenweiter Prozesse der Assicurazioni Generali S.p.A., die durch Leit- und Richtlinien wie die Capital Management Group Policy und die Technical Measure sowie die Intragroup Transactions Group Policy definiert sind. Diese werden vom Vorstand verabschiedet sowie jährlich in Hinblick auf etwaigen Anpassungsbedarf überprüft. Die Capital Management Group Policy und Technical Measure definieren den organisatorischen Rahmen für die Klassifizierung, Überwachung sowie die Aufnahme oder Ausschüttung von Eigenmitteln gemäß Solvency II. Dabei werden der mittelfristige Kapitalmanagementplan, die Dividendenpolitik sowie regulatorische und interne Vorgaben (z.B. Risk Appetite Framework) berücksichtigt.

Gemäß den allgemeinen Anforderungen aus der Solvency II-Regulatorik und im Einklang mit den entsprechenden Gruppenrichtlinien erstellen alle Versicherungsgesellschaften der Generali in Deutschland jährlich einen Capital Management Plan, der dem Vorstand zur Verabschiedung vorgelegt wird. Dieser ist ein wesentlicher Teil der jährlich rollierenden dreijährigen Mittelfristplanung der Gesellschaft und beschreibt unter deren Prämissen die Entwicklung von Solvenzkapitalanforderung und Eigenmitteln im Detail. Dabei finden Kapitalerfordernisse und -ausstattung, Maßnahmen zur Optimierung der Kapitalallokation, Dividendenpolitik und Toleranzgrenzen gemäß Risk Appetite Framework Berücksichtigung.

Im Rahmen des Capital Managements wird ferner eine mögliche Aufnahme von Eigenmitteln einer Gesellschaft der Generali in Deutschland geregelt. Jede Aufnahme von anrechenbaren Eigenmitteln entspricht den Generali Group Internal Guidelines und folgt dezidierten Prozessschritten. Eigenmittel sollen das erforderliche Maß nicht dauerhaft übersteigen. Kapital, das vor dem Hintergrund festgelegter Solvabilitätszielquoten (Target Levels) auf lokaler Ebene nicht erforderlich ist, soll innerhalb der Generali Gruppe zentral gebündelt werden, um dadurch die Fungibilität des Kapitals zu gewährleisten. Entsprechende Kapitaloptimierungsmaßnahmen werden nur durchgeführt, soweit diese rechtlich und regulatorisch möglich und auch unter wirtschaftlichen Gesichtspunkten zweckmäßig sind.

Neben dem gruppeninternen Capital Management Plan als Teil der Mehrjahresplanung wird nach erfolgreichem Jahresabschluss der Gesellschaft ein Capital Management Report erstellt. Dieser enthält neben einer detaillierten Analyse der Entwicklung der Solvenzkapitalanforderung und der Eigenmittel des vergangenen Geschäftsjahres im Vergleich zu Hochrechnungs- und Planungsergebnissen des Capital Management Plans unter anderem Informationen zu sämtlichen durchgeführten Capital Management Maßnahmen.

### E.1 Eigenmittel

Die Eigenmittel gemäß Solvency II, sogenannte „Own Funds“ (OF), stellen die Gesamtheit aller Eigenmittel der Gesellschaft dar, die zur Bedeckung der Solvenzanforderungen herangezogen werden können. Sie setzen sich zusammen aus der Summe der Basiseigenmittel („Basic Own Funds“) und der außerbilanziellen, ergänzenden Eigenmittel („Ancillary Own Funds“), sofern diese vorliegen.

Die Basiseigenmittel errechnen sich aus der Differenz zwischen dem ökonomischen Wert der Vermögenswerte und dem ökonomischen Wert der Verbindlichkeiten zuzüglich der nachrangigen Verbindlichkeiten.

Neben den nachrangigen Verbindlichkeiten sind die weiteren wesentlichen Komponenten der Basiseigenmittel das gezeichnete Kapital, das Emissionsagio, die aktiven latenten Steuern, der Überschussfonds, welcher dem ökonomischen Wert der ungebundenen Rückstellung für Beitragsrückerstattung abzüglich der deklarierten Direktgutschrift entspricht, sowie die Ausgleichsrücklage, welche den sonstigen Überschuss der Vermögenswerte über die Verbindlichkeiten umfasst.

Die ergänzenden Eigenmittel können z.B. Teile des nicht eingezahlten Grundkapitals, Kreditbriefe und Garantien von Dritten sein. Eine Anrechnung von außerbilanziellen Eigenmitteln setzt eine vorherige Genehmigung der Aufsicht voraus.

Die Eigenmittel werden in drei Qualitätsklassen eingeteilt und unterliegen hinsichtlich ihrer Anrechenbarkeit bei der Bedeckung der Solvenzkapitalanforderung den im Folgenden skizzierten Beschränkungen:

Eigenmittel der Qualitätsklasse 1 stellen die höchste Güteklasse dar und dürfen grundsätzlich unbeschränkt zur Bedeckung der Solvenzkapitalanforderung herangezogen werden.

Nachrangige Verbindlichkeiten, die die Anforderungen zur Einstufung in Qualitätsklasse 1 erfüllen, fallen in die sogenannte „Qualitätsklasse 1 – beschränkt“. Sie dürfen maximal 20% der Eigenmittel der gesamten Qualitätsklasse 1 ausmachen.

Eigenmittel der Qualitätsklassen 2 und 3 unterliegen hingegen folgenden Einschränkungen hinsichtlich der maximal erlaubten Höhe ihrer Anrechenbarkeit: Eigenmittel der Qualitätsklasse 2 können bis maximal 50% der Solvenzkapitalanforderung angerechnet werden. Eigenmittel der Qualitätsklasse 3 dürfen bis zu maximal 15% der Solvenzkapitalanforderung angerechnet werden, wobei die Summe von Qualitätsklassen 2 und 3 dann 50% der Solvenzkapitalanforderung nicht überschreiten darf. Bei der Bedeckung der Mindestkapitalanforderung gelten darüber hinaus engere Grenzen der Anrechenbarkeit. Eigenmittel der Qualitätsklasse 2 dürfen hier nur bis zu maximal 20% der Mindestkapitalanforderung angerechnet werden, während Eigenmittel der Qualitätsklasse 3 gar nicht anrechenbar sind.

#### E.1.1 Wesentliche Unterschiede zwischen dem handelsrechtlichen Eigenkapital und dem Überschuss der Vermögenswerte über die Verbindlichkeiten der Solvabilitätsübersicht

Die Solvabilitätsübersicht und die daraus resultierenden Eigenmittel gemäß Solvency II basieren auf der ökonomischen Bewertung von Vermögenswerten und Verbindlichkeiten. Im Gegensatz hierzu basiert die Ermittlung des handelsrechtlichen Eigenkapitals auf den Grundsätzen der vorsichtigen Bilanzierung im Rahmen des Handelsgesetzbuches. Beim Übergang vom handelsrechtlichen Eigenkapital auf die Eigenmittel gemäß Solvency II kommt es daher zur Umbewertung von Vermögenswerten und Verbindlichkeiten. Diese beinhaltet insbesondere die Aufdeckung stiller Reserven und Lasten auf Kapitalanlagen und versicherungstechnischer Rückstellungen.

*Überleitung des handelsrechtlichen Eigenkapitals - in Tsd. €*

	2025	2024
<b>Handelsrechtliches Eigenkapital</b>	<b>83.060</b>	<b>79.518</b>
a) Aufdeckung stiller Reserven und Lasten aus Kapitalanlagen	-9.715	-9.395
b) Aufdeckung stiller Reserven und Lasten bei den versicherungstechnischen Rückstellungen	145.612	141.259
c) Umbewertung der Rückversicherungsanteile	-27.934	-27.865
d) Anpassung der Pensionsrückstellungen	7.890	6.554
e) Anpassung latenter Steuern (netto)	-36.315	-36.166
f) Umbewertung der nachrangigen Verbindlichkeiten	0	0
g) Sonstige Anpassungen	1.294	727
<b>Überschuss der Vermögenswerte über die Verbindlichkeiten in der Solvabilitätsübersicht</b>	<b>163.890</b>	<b>154.632</b>

Die stillen Lasten aus Kapitalanlagen resultierten insbesondere aus den Anleihen (-22.358 Tsd. €, Vj. - 23.000 Tsd. €).

Aus den versicherungstechnischen Elementen ergibt sich durch die Anpassung der versicherungstechnischen Brutto-Rückstellungen und der Veränderung der Anteile der Rückversicherer<sup>7</sup> ein Nettoeffekt in Höhe von 117.678 Tsd. € (Vj. 113.393 Tsd. €).

E.1.2 Basiseigenmittel und ergänzende Eigenmittel

*Zusammensetzung der Eigenmittel in Tsd. €*

	2025	2024
<b>Basiseigenmittel</b>		
a) Gezeichnetes Kapital	12.920	12.920
b) Emissionsagio (Kapitalrücklage)	11.695	11.695
c) Überschussfonds	0	0
d) Ausgleichsrücklage	120.125	114.404
e) Nachrangige Verbindlichkeiten	0	0
f) Aktive latente Steuern (netto)	0	0
<b>Summe</b>	<b>144.740</b>	<b>139.019</b>

<sup>7</sup> Die Anteile der Rückversicherer beinhalten hier auch die Veränderung der Depotforderungen und -verbindlichkeiten sowie die Forderungen und Verbindlichkeiten ggü. Rückversicherern

Zum Stichtag betragen die gesamten Eigenmittel der Gesellschaft 144.740 Tsd. € (Vj. 139.019 Tsd. €), welche in voller Höhe der Qualitätsklasse 1 zuzurechnen sind.

Ergänzende außerbilanzielle Eigenmittel liegen nicht vor.

In Höhe von 19.150 Tsd. € (Vj. 15.613 Tsd. €) liegen vorhersehbare Dividenden vor, die bei der Ermittlung der Ausgleichsrücklage berücksichtigt werden.

*Verfügbare = Anrechenbare Eigenmittel in Tsd. €*

	2025	2024
Qualitätsklasse 1	144.740	139.019
Qualitätsklasse 2	0	0
Qualitätsklasse 3	0	0
<b>Summe</b>	<b>144.740</b>	<b>139.019</b>

Der Anstieg der anrechenbaren Eigenmittel zum 31.12.2025 ist im Wesentlichen auf die Zunahme der stillen Reserven bei den versicherungstechnischen Rückstellungen sowie den zinsbedingten Rückgang der Pensionsverpflichtungen zurückzuführen.

Zu den wesentlichen Bestandteilen gehört u.a. das gezeichnete Kapital von 12.920 Tsd. € (Vj. 12.920 Tsd. €). Dieses besteht zum Stichtag aus 505.290 auf den Namen lautende, vinkulierte Stückaktien, die voll eingezahlt sind.

Das Emissionsagio berücksichtigt die Kapitalrücklage, die gemäß § 272 Abs. 2 Nr. 1 HGB gebildet wurde und unverändert gegenüber dem Vorjahr bei 11.695 Tsd. € liegt.

Die Ausgleichsrücklage ergibt sich aus dem Überschuss der Vermögenswerte über die Verbindlichkeiten in der Solvabilitätsübersicht abzgl. des gezeichneten Kapitals, des Emissionsagios und der vorhersehbaren Dividenden.

Die wesentlichen Bestandteile des Überschusses der Vermögenswerte über die Verbindlichkeiten in der Solvabilitätsübersicht sind in Kapitel E.1.1 dargestellt.

Bezüglich der Darstellung der Eigenmittel im Planungszeitraum sowie der Betrachtung alternativer Szenarien wird auf Kapitel E.2 verwiesen.

Zum Stichtag liegen keine Bestandteile vor, die von den Eigenmitteln aufgrund von Einschränkungen für Abzüge oder Belastungen abgezogen werden.

Somit liegen zum Stichtag anrechenbare Eigenmittel zur Bedeckung der Solvenzkapitalanforderungen sowie der Mindestkapitalanforderungen in Höhe von 144.740 Tsd. € (Vj. 139.019 Tsd. €) vor.

Vom Unternehmen gehaltene eigene Anteile, die zu einer Reduzierung der Ausgleichsrücklage führen würden, liegen nicht vor.

## E.2 Solvenzkapitalanforderung und Mindestkapitalanforderung

Eine zentrale Komponente des europäischen Versicherungsaufsichtsregimes Solvency II ist die Vereinheitlichung der Bewertung unternehmenseigener Risiken. Nach europäischem Aufsichtsrecht hat jedes (Rück-)Versicherungsunternehmen ab 01. Januar 2016 sicherzustellen, all seine vertraglich eingegangenen Verpflichtungen für das kommende Jahr mit einer Wahrscheinlichkeit von 99,5% erfüllen zu können. Die Nichterfüllbarkeit entspricht damit der Realisierung eines 200-Jahres-Ereignisses. Der unter dieser Annahme zu berechnende Verlust an ökonomischen Eigenmitteln ist als Risikokapital in der Solvabilitätsübersicht der Gesellschaft auszuweisen. Dieses ergibt sich als Differenz aus dem

- Value-at-Risk der anrechenbaren Eigenmittel zum entsprechenden Niveau sowie dem
- besten Schätzwert der Eigenmittel

und wird als Solvenzkapitalanforderung („Solvency Capital Requirement“, SCR) bezeichnet.

Das (Rück-)Versicherungsunternehmen hat zum Bewertungsstichtag nachzuweisen, dass es über eine ausreichende Höhe an Eigenmitteln verfügt, um das SCR zu bedecken. Das Verhältnis zwischen Eigenmitteln und SCR wird durch die ökonomische Solvabilitätsquote (SCR-Quote) ausgedrückt und dient als Schlüsselindikator für die Solvenzausstattung des Unternehmens.

Zur Berechnung des Risikokapitals definiert §27 VAG eine standardisierte Berechnungsmethode, die sog. Standardformel, erlaubt jedoch den (Rück-)Versicherungsunternehmen die Entwicklung eines unternehmensinternen Modells zur Berechnung ihrer Solvenzkapitalanforderung – das sog. Interne Modell.

Für die Assicurazioni Generali Gruppe hat das Aufsichtskollegium im Frühjahr 2016 die Verwendung des beantragten Partiellen Internen Modells zur Ermittlung der Solvenzkapitalanforderung genehmigt. Dabei wurde das Operationelle Risiko zunächst gemäß den Vorgaben der Standardformel bestimmt. Nachdem das erweiterte Modell, welches auch das Operationelle Risikomodul mit einschließt, im Herbst 2020 durch das Aufsichtskollegium genehmigt wurde, sind seit Jahresende 2020 alle quantifizierbaren Risiken Teil der internen Modellierung, sodass es sich für die vorliegende Gesellschaft ab diesem Zeitpunkt um ein vollständiges „Internes Modell“ handelt.

Analog zur Bestimmung der versicherungstechnischen Rückstellungen gemäß Solvency II wenden die Gesellschaften der Generali in Deutschland zum 31. Dezember 2025 hierbei wie in den Vorjahren eine Volatilitätsanpassung an, machen aber keinen Gebrauch von Übergangsmaßnahmen nach § 352f. VAG (sogenannten Transitionals). Im Rahmen der Kreditrisikomodellierung wird darüber hinaus im Internen Modell eine dynamische Volatilitätsanpassung eingesetzt. Diese beinhaltet die Berücksichtigung einer Änderung der Volatilitätsanpassung im Falle einer Realisierung des Kreditrisikos und wirkt dadurch risikomindernd auf selbiges.

Das Geschäft der ADVOCARD Rechtsschutzversicherung AG ist fokussiert auf Privatkunden sowie kleinen und mittleren Firmenkunden, die im Schwerpunkt über die strategische Partnerschaft mit der Deutschen Vermögensberatung (DVAG) betreut werden. Die Anlagetätigkeit der Gesellschaft zeichnet sich durch eine Ausrichtung auf festverzinsliche Wertpapiere und Anleihen hoher Bonität und entsprechender Rendite aus.

Entsprechend wird das SCR der ADVOCARD Rechtsschutzversicherung AG zum 31. Dezember 2025 i.W. durch die versicherungstechnischen Risiken Nicht-Leben sowie durch den Fokus der Kapitalanlage auf festverzinsliche Wertpapiere durch die Markt- und Kreditrisiken, speziell Zinsänderungs- und Spreadrisiko, dominiert.

Für Nicht-Leben Versicherer spielen die versicherungstechnischen Risiken naturgemäß eine große Rolle. Als reiner Rechtsschutzversicherer ist die ADVOCARD Rechtsschutzversicherung AG keinen

Schadenereignissen aus Naturkatastrophen ausgesetzt. Im Bereich der versicherungstechnischen Risiken (Nicht-Leben) liefern sowohl das Reserverisiko als auch das Prämienrisiko durch den Anteil an langabwickelnden Leistungsarten (insb. Vertrags- und sonstige Rechtsschutz) einen wesentlichen Beitrag zum Risikoprofil.

Innerhalb des Kreditrisikomoduls stellt das Spreadrisiko (inklusive Migrationsrisiko), geprägt durch das hohe Volumen an Unternehmensanleihen im Kapitalanlagenbestand, den Haupttreiber dar. Dabei verfolgt die Gesellschaft eine konservative Anlagestrategie.

Aufgrund der Dominanz der aktivseitigen Duration verhält sich die ADVOCARD Rechtsschutzversicherung AG sensitiv gegenüber einem Anstieg der Zinskurve (Zins-Up sensitiv). Nach dem Zinsrisiko wird das Marktrisiko der Gesellschaft vom Immobilienrisiko, resultierend aus dem Immobilienanteil am Kapitalanlageportfolio, dominiert.

Das Operationelle Risiko der Gesellschaft ergibt sich aus einer szenariobasierten Analyse aller potenziellen Operationellen Risiken, denen die Gesellschaft ausgesetzt ist. Vor dem Hintergrund, dass allen Operationellen Risiken mit effektiven Kontrollmechanismen aktiv entgegengewirkt wird, liefert das Operationelle Risiko, speziell nach Diversifikation mit den anderen Risiken des Internen Modells, nur einen untergeordneten Beitrag zum Gesamtrisikokapital der Gesellschaft.

Das Going-Concern-Risiko ist für die ADVOCARD Rechtsschutzversicherung AG nicht relevant.

Der risikoübergreifende SCR-Anteil spiegelt zusätzliche Kapitalanforderungen wider, die sich aus dem Zusammenspiel verschiedener Risiken ergeben und nicht eindeutig den unterschiedlichen Risikomodulen zugeordnet werden können.

Die ausgewiesenen Modelladjustierungen zum Jahresende 2025 beinhalten SCR-Erhöhungen aufgrund von Anpassungen der Gruppenparametrisierung im Rahmen der Risikokalibrierungen zur Berücksichtigung lokaler Spezifika und aufgrund von simulationsbedingten ex-post Anpassungen.

Der Wert der Steuerabsorption spiegelt die risikomindernde Wirkung wider, die sich aus Änderungen der latenten Steuern im Stressfall ergeben. Existiert in der Solvabilitätsübersicht im Saldo mit der korrespondierenden Aktivposition eine latente Steuerverbindlichkeit, so stellt dieser Betrag die maximal mögliche Steuerabsorption dar. Existiert im Saldo eine latente Steuerforderung, so wird die maximal mögliche Steuerabsorption auf null reduziert. Zum 31. Dezember 2025 weist die Gesellschaft latente Steuerverbindlichkeiten in Höhe von 18.755 Tsd. € in der Solvabilitätsübersicht aus. Davon können bei der SCR-Berechnung lediglich 18.119 Tsd. € aufgrund der geringen Höhe des SCR risikomindernd angesetzt werden.

Die folgende Tabelle zeigt die Solvenzkapitalanforderungen je Risikomodul der ADVOCARD Rechtsschutzversicherung AG zum 31. Dezember 2025 sowie 31. Dezember 2024 vor und nach Steuern sowie die daraus resultierende Steuerkappung, welche die Beschränkung der Steuerabsorption auf die Höhe der passiven latenten Steuern in der Solvabilitätsübersicht der Gesellschaft widerspiegelt.

SCR Ergebnisse vor und nach Steuern in Tsd. €

SCR	31.12.2025		31.12.2024	
	Vor Steuern	Nach Steuern	Vor Steuern	Nach Steuern
<b>Marktmodul</b>	<b>15.882</b>	<b>10.710</b>	<b>11.109</b>	<b>7.348</b>
<b>Kreditmodul</b>	<b>21.717</b>	<b>14.984</b>	<b>24.237</b>	<b>16.360</b>
<b>Leben-/Krankenmodul</b>	<b>2.905</b>	<b>2.004</b>	<b>3.177</b>	<b>2.144</b>
<b>Nicht-Lebenmodul</b>	<b>41.110</b>	<b>28.366</b>	<b>38.980</b>	<b>26.311</b>
<b>Operationelles Risiko</b>	<b>15.550</b>	<b>10.730</b>	<b>15.770</b>	<b>10.645</b>
Risikoübergreifender SCR-Anteil	2.383	1.644	3.208	2.165
Diversifikation	-40.398	-27.409	-37.223	-24.759
Modelladjustierungen	972	972	973	973
Steuerabsorption	-18.119	0	-18.047	0
Steuerkappung	0	0	0	996
<b>Solvenzkapitalanforderung SCR</b>	<b>42.002</b>	<b>42.002</b>	<b>42.184</b>	<b>42.184</b>

Die Solvenzkapitalanforderung der Gesellschaft weist im Berichtszeitraum insgesamt einen stabilen Verlauf auf. Dem Anstieg bei den versicherungstechnischen Risiken Nicht-Leben und dem Marktrisiko stehen ein Rückgang im Kreditrisiko sowie ein höherer Diversifikationseffekt zwischen den Risikomodulen gegenüber.

Innerhalb der versicherungstechnischen Risiken verzeichnen sowohl das Prämien- wie auch das Reserve-risiko eine Zunahme im Berichtsjahr. Zum einen ist im Zuge der jüngsten RVG-Novellierung mit zukünftig steigenden Schadenaufwendungen zu rechnen, getrieben durch höhere Rechtsanwaltskosten. Zum anderen sind die Best-Estimate Schadenrückstellungen im abgelaufenen Geschäftsjahr gestiegen, u.a. infolge unterjähriger Nachreservierungen für den „Diesel-Gate“ Schadenkomplex. Die mit der weiteren Abwicklung dieser Schadenfälle verbundenen Unsicherheiten schlagen sich entsprechend in einem höheren Reserve-risiko nieder.

Ursächlich für die gegenläufigen Entwicklungen bei Markt- und Kreditrisiken ist eine unterjährige Umstellung des internen Modells, die eine verbesserte Zinsmodellierung für die Pensionsrückstellungen umfasst. Aus dieser Modellumstellung resultiert insbesondere eine einmalige Verschiebung vom Kreditrisiko hin zum Marktrisiko, einem geringeren Spreadrisiko steht ein höheres Zinsänderungsrisiko gegenüber.

Ergänzend zu den Entwicklungen in den einzelnen Risikomodulen führen speziell die oben aufgeführten Bewegungen bei den Markt- und Kreditrisiken sowie den versicherungstechnischen Risiken Nicht-Leben dazu, dass sich der risikomindernde Effekt aus der Diversifikation gegenüber dem Vorjahr erhöht.

Die zum Stichtag 31. Dezember 2025 ermittelten anrechenbaren Eigenmittel in Höhe von 144.740 Tsd. € (Vj. 139.019 Tsd. €) und die zugehörige Solvenzkapitalanforderung in Höhe von 42.002 Tsd. € (Vj. 42.184 Tsd. €) resultieren in einer komfortablen Bedeckungsquote für die ADVOCARD Rechtsschutzversicherung AG von 345% (Vj. 330%). Die bisher durchgeführten regulären aufsichtsrechtlichen Prüfungen des Internen Modells führten zu keinen Beanstandungen in der Berechnung der Solvenzkapitalanforderung. Der endgültige Betrag der regulatorischen Solvenzkapitalanforderung zum 31. Dezember 2025 unterliegt jedoch noch der aufsichtsrechtlichen Prüfung.

Die regulatorische Mindestkapitalanforderung („Minimum Capital Requirement“, MCR) wird anhand eines Faktoransatzes auf die versicherungstechnischen Rückstellungen und Prämien berechnet. Dabei wird das MCR nach unten auf 25% und nach oben auf 45% des SCR begrenzt. Nach § 95 Versicherungsaufsichtsgesetz (VAG) setzen sich die anrechnungsfähigen Eigenmittel nur aus Eigenmitteln der Qualitätsklasse 1 und anrechnungsfähigen Basiseigenmitteln der Qualitätsklasse 2 zusammen, wobei die Eigenmittelbestandteile der Qualitätsklasse 1 mindestens 80% der Mindestkapitalanforderung zu bedecken haben. Die zum Stichtag 31. Dezember 2025 ermittelte Mindestkapitalanforderung in Höhe von 18.901 Tsd. € (Vj. 18.983 Tsd. €) und die zugehörigen anrechenbaren Eigenmittel in Höhe von 144.740 Tsd. € (Vj. 139.019 Tsd. €) resultieren in einer MCR-Bedeckung für die ADVOCARD Rechtsschutzversicherung AG von 766% (Vj. 732%).

Zusammenfassend bleibt die SCR- und MCR-Bedeckung zum Bewertungsstichtag auf einem komfortablen Niveau. Darüber hinaus werden die Solvenzkapitalanforderung und die Mindestkapitalanforderung der Gesellschaft im Berichtszeitraum jederzeit eingehalten.

#### Einfluss der Volatilitätsanpassung auf die Solvenzkapitalanforderung zum 31. Dezember 2025

Bei Nichtberücksichtigung der Volatilitätsanpassung im Rahmen der Bewertung der versicherungstechnischen Rückstellungen verringern sich die anrechenbaren Eigenmittel in geringem Umfang auf 143.939 Tsd. € und die Solvenzkapitalanforderung erhöht sich auf 45.202 Tsd. €. Der Anstieg der Solvenzkapitalanforderung ist hauptsächlich auf einen Anstieg des Kreditrisikos zurückzuführen, da der risikomindernde Effekt der dynamischen Volatilitätsanpassung entfällt. Die Mindestkapitalanforderung ohne Volatilitätsanpassung steigt analog zum SCR auf 20.341 Tsd. €, die zugehörigen anrechenbaren Eigenmittel sinken hingegen auf 143.939 Tsd. €.

Die ADVOCARD Rechtsschutzversicherung AG verhält sich als Nicht-Leben Gesellschaft bezogen auf die anrechenbaren Eigenmittel erwartungsgemäß wenig zinssensitiv.

### E.3 Verwendung des durationsbasierten Untermoduls Aktienrisiko bei der Berechnung der Solvenzkapitalanforderung

Das durationsbasierte Untermodul Aktienrisiko kommt für die Berechnung der Solvenzkapitalanforderung nicht zur Anwendung.

### E.4 Unterschiede zwischen der Standardformel und dem verwendeten Internen Modell

Im Frühjahr 2016 hat das Aufsichtskollegium der Assicurazioni Generali Gruppe die Verwendung des Partiellen Internen Modells zur Berechnung der regulatorischen Solvenzkapitalanforderung gemäß Solvency II genehmigt. Nach der Genehmigung des erweiterten Modells im Herbst 2020, welches auch das Operationelle Risikomodul miteinschließt, sind alle quantifizierbaren Risiken Teil der internen Modellierung, sodass es sich für die Gesellschaft um ein vollständiges „Internes Modell“ handelt. Im Folgenden werden die wichtigsten Unterschiede zwischen den der Standardformel und den dem Internen Modell zugrunde liegenden Methodiken und Annahmen dargestellt.

#### E.4.1 Risiken, die durch das Interne Modell abgedeckt sind

Für die ADVOCARD Rechtsschutzversicherung AG sind alle relevanten quantifizierbaren Risiken im Internen Modell abgebildet. Nicht-quantifizierbare Risiken finden in den zugehörigen Berechnungen naturgemäß keine Berücksichtigung. Die ADVOCARD Rechtsschutzversicherung AG berücksichtigt diese in Säule II von Solvency II als Teil des Own Risk and Solvency Assessments („ORSA“).

Die Abdeckung aller materiellen Risiken durch das Interne Modell wird u.a. durch die jährlich durchzuführende „Profit & Loss Attribution“ (Zuordnung von Gewinnen und Verlusten) verifiziert. Kern der P&L Attribution ist es, die tatsächliche Veränderung der ökonomischen Eigenmittel der ADVOCARD Rechtsschutzversicherung AG innerhalb des zurückliegenden Bilanzjahres den einzelnen Risikomodulen gemäß Internem Modell zuzuordnen. Befindet sich der nicht zuordenbare Teil der Veränderung in einer vernachlässigbaren Größenordnung, wie es bei der Gesellschaft in den letzten Jahren durchgehend der Fall war, so ist dies ein starkes Indiz für eine ausreichende Modellabdeckung.

Über die Berechnung des regulatorischen Risikokapitalbedarfs hinaus ist das Interne Modell bei der ADVOCARD Rechtsschutzversicherung AG u.a. im Rahmen des Asset-Liability Managements, der Profitabilitätsanalyse von Segmenten, der Neugeschäftsbewertung sowie bei weiteren Fragestellungen der wert- und risikoorientierten Unternehmenssteuerung eingebunden.

*Risikolandkarte des Internen Modells*

Marktrisiken	Kreditrisiken	Versicherungstechnische Risiken Nicht-Leben	Versicherungstechnische Risiken Leben/Kranken	Operationelles Risiko
Aktien	Spread	Prämien	Sterblichkeit	
Aktienvolatilität	Ausfall	Reserve	Sterblichkeits-Katastrophenrisiko	
Immobilien	Gegenparteiausfall	Storno	Langlebigkeit	
Währung		Katastrophenrisiko	Invalidität/Morbidität	
Zins			Storno	
Zinsvolatilität			Kosten	
Marktkonzentration			Katastrophenrisiko Kranken	
			Kranken nAd Nicht-Lebensversicherung	
			Going-Concern-Risiko	

Im Vergleich dazu zeigt die nachfolgende Risikolandkarte die Risikoklassifikationen für die Standardformel gemäß Solvency II:

### Risikolandkarte der Solvency-II-Standardformel

Marktrisiken	Gegenparteiausfall- risiko	Versicherungstechnische Risiken Nicht-Leben	Versicherungstechnische Risiken Le- ben/Kranken	Operationelles Risiko	Immaterielle Vermö- gensgegenstände
Aktien		Prämien & Reserve	Sterblichkeit		
Immobilien		Storno	Langlebigkeit		
Währung		Katastrophenrisiko	Invalidität/Morbidität		
Zins			Storno		
Spread			Kosten		
Marktkonzentration			Revision		
			Katastrophenrisiko		
			Kranken nAd Nicht-Lebensversi- cherung		
			Kranken nAd Lebensversicherung		

Der Hauptunterschied in der Definition der Risikoklassen beider Modelle bezieht sich auf die Markt- und Kreditrisiken. Während die Spread-Ausweitung im Internen Modell der Gesellschaft als Teil des Kreditrisikos modelliert wird, gehört dieses zum Marktrisikomodul der Standardformel. Darüber hinaus schließt das Marktrisiko im Internen Modell das Zinsvolatilitätsrisiko und das Aktienvolatilitätsrisiko ein, welche beide in der Standardformel nicht explizit berücksichtigt werden. Innerhalb der versicherungstechnischen Risiken Nicht-Leben berechnet die Solvency-II-Standardformel ein kombiniertes Prämien- und Reserverisiko, während im Internen Modell eine getrennte Berechnung und ein separater Ausweis von Prämienrisiko und Reserverisiko vorgenommen werden.

Sofern relevant, wird im Internen Modell zusätzlich das Going-Concern-Risiko quantifiziert, welches in der Standardformel nicht berücksichtigt wird. Das Going-Concern-Risiko ist für die ADVOCARD Rechtsschutzversicherung AG als Nicht-Leben-Gesellschaft jedoch nicht relevant.

Ein weiterer Unterschied im Rahmen der versicherungstechnischen Risiken ist die Zuordnung der Sparte „Allgemeine Unfall“ in der Standardformel zum Segment „Kranken nAd Nicht-Lebensversicherung“. Im Internen Modell wird diese Sparte dem Nicht-Leben-Segment zugeordnet. Als reiner Rechtsschutzversicherer ist diese unterschiedliche Zuordnung für die ADVOCARD Rechtsschutzversicherung AG nicht relevant.

#### E.4.2 Struktur des Internen Modells

Für die Bewertung des Solvenzkapitalbedarfs mit Hilfe des Internen Modells fordert die Aufsichtsbehörde eine Bestimmung der Gesamtverteilung der ökonomischen Eigenmittel der Gesellschaft.

Um dieser Anforderung gerecht zu werden, verwendet die ADVOCARD Rechtsschutzversicherung AG ein Simulationsmodell, welches alle im Modell abgebildeten Risiken gemeinsam modelliert. Hierfür werden zunächst die möglichen Ausprägungen der einzelnen Risiken bestimmt, die über den Zeithorizont von einem Jahr auftreten können, z.B. mögliche Schwankungen der bewertungsrelevanten Zinskurve. Dies entspricht der Kalibrierung der sog. Randverteilungen. Darüber hinaus werden die Abhängigkeitsstrukturen zwischen den einzelnen Risiken modelliert, d.h. die Eintrittswahrscheinlichkeit der gemeinsamen Realisierung einzelner Risiken. Dies geschieht unter Verwendung eines sog. Copula-Ansatzes. Unter Berücksichtigung dieser Abhängigkeitsstrukturen und Randverteilungen wird eine Vielzahl zufälliger gemeinsamer Realisationen der einzelnen Risiken erzeugt und deren Auswirkung auf die ökonomischen Eigenmittel der Gesellschaft

ermittelt. Für die zu berechnenden Veränderungen der Marktwerte der Kapitalanlagen und des ökonomischen Werts der versicherungstechnischen Rückstellungen werden zumeist Näherungsmethoden verwendet, die auf der Herleitung eines funktionalen Zusammenhangs zwischen Risikorealisation und der entsprechenden Wertveränderung basieren. Das Ergebnis dieser Berechnungen ist die geschätzte Eigenmittelverlustverteilung aus den im Internen Modell abgebildeten Risiken. Das SCR berechnet sich als Summe des Value-at-Risk der Eigenmittelverlustverteilung.

Ein wesentlicher Bestandteil der Ermittlung der Solvenzkapitalanforderung ist die Sicherstellung einer angemessenen Datenqualität im gesamten Berechnungsprozess. Dies betrifft sowohl diejenigen Daten, die zur Risikokalibrierung des Internen Modells verwendet werden, als auch diejenigen (Unternehmens-) Daten, welche zur Risikoberechnung verwendet werden. Hierzu hat die Assicurazioni Generali S.p.A. eine Richtlinie und sog. Operating Guidelines etabliert, die bei der SCR-Berechnung zur Anwendung kommen. Die im Internen Modell verwendeten Daten und Datenflüsse werden im internen Datenverzeichnis (Data Directory) dokumentiert und unterliegen regelmäßigen technischen und inhaltlichen Datenqualitätskontrollen. Darüber hinaus erfolgt die unabhängige Überprüfung der Angemessenheit der Datenqualität im Rahmen der Modellvalidierung. Dies umfasst insbesondere auch Expertenschätzungen, die z.B. verwendet werden, wenn keine hinreichende Datenhistorie verfügbar ist.

#### E.4.3 Standardformel und Internes Modell im Vergleich

Im Folgenden werden die wesentlichen Bewertungsunterschiede zwischen dem Internen Modell der Assicurazioni Generali S.p.A. und der Solvency-II-Standardformel dargestellt:

- Die Risikokalibrierung und -berechnung im Internen Modell basiert im Gegensatz zur Standardformel soweit wie möglich auf Unternehmensdaten zum Kapitalanlage- und Versicherungsbestand, um eine angemessene und bestmögliche Abbildung des unternehmensindividuellen Risikoprofils zu gewährleisten. Des Weiteren werden Kapitalmarktdaten herangezogen, welche das individuelle Risikoprofil der Unternehmensportfolien angemessen repräsentieren, um die statistische Datenqualität sicherzustellen. Expertenschätzungen und externe Modellszenarien werden herangezogen, wenn keine ausreichende Datenhistorie vorliegt. Die Überprüfung der Angemessenheit der verwendeten Daten ist ein wesentlicher Bestandteil der jährlichen Modellvalidierung.
- Die Zinsrisikomodellierung in der Standardformel weist strukturelle Defizite auf und spiegelt weder die in der jüngeren Vergangenheit beobachtbaren Zinsanstiege noch die vorhergehende Niedrigzinsphase vollumfänglich wider. Darüber hinaus werden nur jeweils ein Zinsanstiegs- und Zinsrückgangsszenario betrachtet, die keine detailliertere Abbildung und Unterscheidung von Änderungen der Zinsstrukturkurve aufgrund von Parallelverschiebungen, Drehungen oder Änderungen der Wölbung erlauben. Im Internen Modell werden die Auswirkungen dieser komplexeren Zinskurvenveränderungen und alle beobachteten Entwicklungen angemessen berücksichtigt.
- Im Internen Modell beinhaltet das Kreditrisikomodul das Gegenpartei-Ausfallrisiko und das Kreditspreadrisiko, während die Standardformel Letzteres als Marktrisiko und das Gegenpartei-Ausfallrisiko separat ausweist.
- Europäische Staatsanleihen werden im Spreadrisiko-Modul der Standardformel als risikolos betrachtet, während diese im Internen Risikomodell als risikobehaftet modelliert werden.
- Die Aktien- und Zinsvolatilität wird im Internen Modell als eigenständiges Risiko modelliert.
- Die Stressniveaus der versicherungstechnischen Risiken Nicht-Leben der Standardformel basieren auf Marktdaten und repräsentieren ein standardisiertes europäisches Versicherungsunternehmen. Im Gegensatz dazu werden die Risikounterlegungsfaktoren im Internen Modell auf Basis individueller Unternehmensdaten kalibriert. Dies führt zu einer realistischeren Darstellung im Internen Modell und folglich zu einem zuverlässigeren Stressniveau. Zum anderen werden in der Standardformel zukünftige Prämieinnahmen aus Mehrjahresverträgen anteilig als zusätzliches Exposure für das Prämienrisiko

berücksichtigt. Von einem methodischen Standpunkt wird dieses Vorgehen unsererseits als nicht risikogerecht eingestuft und daher im Internen Modell nicht verfolgt.

- Im Internen Modell wird das Operationelle Risiko mittels eines szenariobasierten Ansatzes ermittelt. Hierbei werden alle materiellen operationellen Risiken des Unternehmens qualitativ und quantitativ erfasst, sodass relevante Inputparameter zur Eintrittswahrscheinlichkeit und Schadenhöhe bestimmt werden können. Im Rahmen eines Monte-Carlo-Simulationsansatzes wird für jedes Operationelles Risiko ein Value-at-Risk bestimmt. In einem weiteren Schritt werden Abhängigkeiten zwischen den einzelnen Operationellen Risiken hergeleitet. Während der Standardformelansatz zur Bestimmung der Solvenzkapitalanforderung vordergründig auf einer Prämien- bzw. Rückstellungsberechnung basiert, ohne Korrelationen zu anderen Risikokategorien zu berücksichtigen, erlaubt der Interne Modellansatz für Operationelle Risiken auch eine Berücksichtigung von Abhängigkeiten zu anderen Risikofaktoren. Dadurch wird im Hinblick auf das unternehmensspezifische Risikoprofil eine angemessenere Bewertung ermöglicht.
- Im Internen Modell wird zusätzlich das Going-Concern-Risiko quantifiziert, welches in der Standardformel keine Berücksichtigung findet und die ungeplante Schwankung des Neugeschäftsumfangs abbildet.
- Unterschiedliche Methoden zur Risikoaggregation: Innerhalb der Standardformel werden die einzelnen Solvenzkapitalanforderungen der verschiedenen Risikomodule mittels Korrelationsmatrizen aggregiert. Die Abhängigkeitsstruktur der zugrunde liegenden Risikofaktoren wird mittels Korrelationen der Verluste approximiert, wobei die zu verwendenden Korrelationsparameter festgeschrieben sind. Dieser Aggregationsstruktur der Standardformel liegt im Wesentlichen die Annahme einer normalverteilten Gesamtverlustverteilung zugrunde. Nicht-lineare und risikomindernde Effekte werden dadurch lediglich approximativ berücksichtigt und können signifikant falsch beurteilt werden. Das Ergebnis ist ein einzelner Verlust in den ökonomischen Eigenmitteln als Näherung für den Value-at-Risk. Im Gegensatz dazu basiert das Interne Modell auf einem Simulationsansatz, welcher auf keiner a priori festgelegten Annahme zur Form der Gesamtverlustverteilung basiert. In dieser Aggregationsmethode werden Realisierungen von Risikofaktoren aus einer gemeinsamen Verteilung erzeugt. Die Eigenmittelverluste werden im Internen Modell pfadweise ermittelt, wodurch Abhängigkeiten zwischen den Risikotreibern sowie nicht-lineare und risikomindernde Effekte berücksichtigt werden. Die Diversifikationseffekte im Internen Modell resultieren entsprechend aus der unternehmensindividuellen Exponierung gegenüber den Risikofaktoren und deren Abhängigkeitsstruktur und werden nicht wie in der Standardformel pauschal mittels Korrelationsmatrizen vorgegeben.
- Unterschiede in der Behandlung von Beteiligungen an Gesellschaften, die ihr SCR ebenfalls gemäß dem Internen Modell berechnen: Im Internen Modell werden die Veränderungen der Beteiligungsmarktwerte im Durchschauprinzip berechnet, sodass eine konsistente Aggregation der Risikoprofile erfolgt. In der Standardformel werden die Risikokapitalbeiträge zum SCR der Einzelgesellschaft mit Hilfe eines pauschalen Faktoransatzes ermittelt.

## **E.5 Nichteinhaltung der Mindestkapitalanforderungen und Nichteinhaltung der Solvenzkapitalanforderung**

Die Einhaltung der Solvabilitätsanforderungen war im Berichtszeitraum durchgehend erfüllt und ist vor dem Hintergrund der anrechenbaren Eigenmittel von 144.740 Tsd. € für die Bedeckung des SCR bzw. 144.740 Tsd. € für die Bedeckung des MCR und einer Solvenzquote von 345% (SCR Quote) bzw. 766% (MCR Quote) zum 31. Dezember 2025 nicht gefährdet. Auch über den Planungszeitraum ist kein vorhersehbares Risiko der Nichteinhaltung der Bedeckung des MCR oder SCR erkennbar.

## **E.6 Sonstige Angaben**

Zum Stichtag lagen keine Sachverhalte für sonstige Angaben bei der Gesellschaft vor.

## Abkürzungsverzeichnis

### A

ACR	ADVOCARD Rechtsschutzversicherung AG
AktG	Aktiengesetz
ALM	Asset Liability Management
AO	Abgabenordnung
AUZ	Aktuarieller Unternehmenszins

### B

BaFin	Bundesanstalt für Finanzdienstleistungsaufsicht
bAV	betriebliche Altersvorsorge
BCM	Business Continuity Management
BEL	Best Estimate Liability
BfA	Bundesversicherungsanstalt für Angestellte
BGH	Bundesgerichtshof
BilMoG	Bilanzrechtsmodernisierungsgesetz
BKK	Betriebskrankenkasse
BVerfG	Bundesverfassungsgericht

### C

CEO	Chief Executive Officer
CF	Compliance-Funktion
CFO	Chief Financial Officer
CIO	Chief Investment Officer
CInsO	Chief Insurance Officer
CMP	Capital Management Plan
CoC	Cost of Capital

COL	COSMOS Lebensversicherungs-Aktiengesellschaft
COO	Chief Operating Officer
COV	COSMOS Versicherung Aktiengesellschaft
CRA	Credit Risk Adjustment
CRC	Country Risk Committee
CRO	Chief Risk Officer

## D

DAV	Deutsche Aktuarvereinigung e.V.
DeckRV	Deckungsrückstellungsverordnung
DIIR	Deutsches Institut für Interne Revision
DIL	Dialog Lebensversicherungs-Aktiengesellschaft
DIV	Dialog Versicherung Aktiengesellschaft
DS-GVO	Datenschutz-Grundverordnung
DVAG	Deutsche Vermögensberatung AG
DVO	Delegierte Verordnung (Konsolidierte Delegierte Verordnung 2015/35 inkl. der Anpassungen durch die Delegierte Verordnung 2016/467)

## E

EBS	Economic Balance Sheet
EGHGB	Einführungsgesetz zum Handelsgesetzbuch
EIOPA	European Insurance and Occupational Pensions Authority
ENV	ENVIVAS Krankenversicherung Aktiengesellschaft
EOF	Eligible Own Funds
EPIFP	Expected Profits In Future Premiums
EuGH	Europäischer Gerichtshof
EVG	Exklusivvertrieb Generali
EWG	Europäische Wirtschaftsgemeinschaft

EWR Erwartungswerrückstellung

EZB Europäische Zentralbank

## F

Fed US-Notenbank Federal Reserve

## G

GBV Generali Beteiligungs- und Verwaltungs-AG

GC Going Concern

GC&C Global Corporate & Commercial

GD AG Generali Deutschland AG

GD Gruppe Generali Deutschland Gruppe

GDIS Generali Deutschland Informatik Services

GDV Gesamtverband der Deutschen Versicherungswirtschaft

GEDK Generali Deutschland Krankenversicherung AG

GEDL Generali Deutschland Lebensversicherung AG

GEDV Generali Deutschland Versicherung AG

GHO Group Head Office

GID Generali Investments Deutschland

GKV Gesetzliche Krankenversicherung

GPV Gesetzliche Pflegeversicherung

GSS Generali Shared Services S.c.a.r.l.

## H

HGB Handelsgesetzbuch

HUK Haftpflicht, Unfall, Kraftfahrt

## I

IAS International Accounting Standard

IDD Richtlinie über Versicherungsvertrieb

IDW	Institut der Wirtschaftsprüfer
IDW RS HFA	IDW Stellungnahme zur Rechnungslegung
IFRS	International Financial Reporting Standard
IIA	Institute of Internal Auditors
IKS	Internes Kontrollsystem
IMAP	Internal Model Approval Process
ImmoWertV	Immobilienwertermittlungsverordnung
INBV	Inflationsneutrales Bewertungsverfahren
InvG	Investmentgesetz
IRF	Interne Revisionsfunktion
ITSiG	IT-Sicherheitsgesetz
IVASS	Istituto per la Vigilanza sulle Assicurazioni

## K

KU	Konzernunternehmen
----	--------------------

## M

MaGo	Mindestanforderungen an die Geschäftsorganisation von Versicherungsunternehmen
MaRisk	Mindestanforderungen an das Risikomanagement
MCR	Minimum Capital Requirement
MitbestG	Mitbestimmungsgesetz

## N

nAdLV	nach Art der Lebensversicherung
nAdSV	nach Art der Schadenversicherung
NPS	Net Promoter System

## O

OBR	Outsourcing Business Referent
-----	-------------------------------

ORSA Own Risk and Solvency Assessment

## P

P&L Profit and Loss

PAP Product-Approval-Prozess

pAV private Altersvorsorge

PKV Private Krankenversicherung

PVFP Present Value of Future Profits

## Q

QE Quantitative Easing

QRT Quantitative Reporting Template

## R

RAC Risk Adjusted Capital

RAF Risk Appetite Framework

RCDL Reinsurance Counterparty Default Loss

RechVersV Verordnung über Rechnungslegung von Versicherungsunternehmen

REP Reinsurance Efficiency Program

RfB Rückstellung für Beitragsrückerstattung

RMF Risikomanagement-Funktion

RMS Risikomanagement-System

RRL Rahmenrichtlinie (Richtlinie 2009/138/EG)

## S

SII Solvency II

SAA Strategische Asset-Allokation

SB Selbstbehalt

SCR Solvency Capital Requirement

SFCR Solvabilitäts- und Finanzbericht

SME Small and medium-sized enterprises

SPV Special Purpose Vehicle

SUH Sach, Unfall, Haftpflicht

## T

TVOG Time Value of Options and Guarantees

## U

UBR Unfallversicherung mit Beitragsrückgewähr

UFR Ultimate Forward Rate

UMD Unfallmeldedienst

UVG Unabhängige Vertriebspartner Generali

## V

VA Volatilitätsanpassung

VAG Versicherungsaufsichtsgesetz

VerBaFin Veröffentlichung der Bundesanstalt für Finanzdienstleistungsaufsicht

VGW Verbundene Gebäudeversicherung

VHV Verbundene Hausratversicherung

VMF Versicherungsmathematische Funktion

VoFü Volksfürsorge

VSP VERMÖGENSSICHERUNGSPOLICE

WVG Versicherungsvertragsgesetz